京城日報
朝刊
朝夕刊共八頁
本紙定價 一部金六錢 一箇月金一圓二十錢

社説　結婚への考察

今は一年を通じての結婚季節といふべく、所在各所に盛式のことを見聞するが、事變下人的資源確保の點から結婚のことが重視されるに至つたのは當然であり、既に繰返されて來たことではあるが、また新しく結婚への考察を向け直すのも徒爾でないばかりか、最も緊要のことである。

◇

結婚の窮極の目的は、何といつても民族の繁榮のためであるが、わが國における出生率が、大正十四年を頂点として下り坂になつて來たことは、最も憂ふべきことであり、その直接の原因は、結婚の年齢が遅れて來たことにある。經濟的障礙その他によつて、やむを得ないこととはいひながら、これをそのままにして置くことは許さるべきでない。

◇

即ち現在の平均結婚年齢は、厚生省人口局の調査によれば、男が廿八歳三九、女が廿四歳四一となつてゐて、各々少くも三年を早めることが要望されてゐるのである。これは極端な例であるけれど、京城第一高女卒業生中、結婚生活に入る者の年齢が平均廿六歳であるといふが如きは、外地なるが故の特異例であるとしても、また以て看過することの出來ない數字である。

專門家の言によれば、日本人の女は十九歳が最も妊娠率が多いといはれてゐるにも拘らず、前記の如き結婚年齢では到底出生率を高めることは覚束なく、一夫婦平均四人二といふ現狀は少くとも平均五人にまで上げなければ、大正十四年程度の結婚率、出生率は得られず、まして昭和三十五年の内地人口一億もまた確保が至難となつて來る譯である。

◇

結婚を早め、十分に出生率を高めるために、例へば住宅その他不便の原因となるべき病氣を除去するといふことはわかつてゐても、生活費の不充分なることを以て、躊躇としてゐる向きもないではないが、實際問題として富裕なる家庭よりも「貧乏人の子澤山」の諺が語るやうに豊ならざる家庭に出生率の多いことを考へれば、生活費の問題の如きは二の次ぎとすべきであらう。

◇

もとより出生奨勵に對する國家制度の施設も必要であり、例へば子福者には税を安くするとか、獨身者の負擔を重くするとか、家族手當制、婚資貸付制、多子家庭に對する物資の優先配給、表彰その他による奨勵方法なども、既に政府においては考究中であり、現に一部實施されてはゐるが、所詮は國民各自の自覺に俟つ外なく、その最も卑近なる實踐としては、結婚適齢の遵守が第一に擧げられるのである。

◇

米、佛、英が年收の一割を結婚に充當してゐるに對し、日本は廿五割、支那は三十割といふ驚異的な統計が眞であれば、國民人口增加の障害となるものは結婚であるともいひ得べく、われ等はこゝに眞劍に結婚と國力との問題を考へ直さねばならぬ時機に立ち至つてゐることを知らねばならぬ。

米の援蔣掛聲倒れ　重慶側の苦悶募る
西康ルート開拓に焦躁

【南京卅日同盟】重慶抗戰陣營の殘存輸血路の一たる西北ルートが獨ソ戰の進展につれて事實上杜絶し滇緬ルートもまた南支および佛印方面における皇軍態勢の強化により重大な脅威を受けつゝある狀況なのでこれが窮狀打開に腐心してゐる重慶國防最高委員會では新國際路線として西康、印度ルートおよび西康、ビルマルートの新設問題をとりあげ眞劍に檢討を開始したといはれる、この兩ルートはヒマラヤ山脈およびその支脈の峻嶮を横斷ビルマおよび印度に出る困難極まるものでその輸送量もしたがつて問題とするに足らぬことはいふまでもない、重慶側がかく輸血路の開拓に狂奔してゐるのは一つには、アメリカの援蔣態度の不徹底に起因し重慶部内のアメリカに對する不滿を端的に現したものとみられ、さらにまた確報によれば李宗仁、白崇禧、李濟深などの西南派將領は日米會談を繞るアメリカの態度に、憤慨、最近重慶外交部に對し警告を發したが、さらには龍雲が蔣介石に對し日本軍の雲南進攻に對する對策有りやと強硬に詰問した事實とも睨み合せ、重慶側最近の對米動向は極めて注目すべきものがある

重慶顧問に就任　米派遣軍事使節團員

【南京卅日同盟】確報によれば最近重慶で行はれた軍事委員會蔣介石公邸における重慶側首腦部と米軍代表マグルーダー代將との第五次會談の結果、アメリカより重慶に派遣の軍事使節團員はいづれも重慶軍事顧問に就任するに決定した、しかして右アメリカ軍事使節團員は總て重慶側軍事委員會に直屬せしめ今後來支するものは各戰區參謀部に所屬することとなつた、また重慶側軍大學、軍官學校など各軍事學校から優秀なる學生を選拔してアメリカに派遣、戰略および新兵器の使用法などの研究を行はせることになり、その第一回研究生卅餘名は十八日香港に到着したといはれる

“戰線拋棄せば銃殺す”　ソ聯防衛に躍起

【クイヴイシェフ廿九日同盟】獨軍進撃により益々一迹と危機に瀕されてゐるモスコーでは兵士、市民の差別なく同市の防衛に懸命してゐるが赤軍西部戰線司令部は廿九日首都防衛軍兵士に對し左の如く重ねて同市の死守を命じた

敵に一歩も讓るな、モスコー市防衛のためには寸時も消費するな、恐怖を抱いて戰線を拋棄する兵士は司令官の命令により逆賊として銃殺の刑に處ふべきことを覺悟せよ

一方モスコー市の現狀について機關紙イズヴエスチヤは左の如く報じてゐる

モスコー市外の丘に立つて見るとその附近では無數の男女が緊餘の要塞を建設中でこの勞働は早朝より深夜に至るまで續けられてゐる、モスコー、キエフ鐵道ならびにその他の鐵道從業員は現在モスコー市外各地帶に戰車壕を掘つてゐる

赤機ベルリン空襲

【モスコー卅日同盟】ソ聯情報局卅日發表＝ソ聯機は大編隊で廿九日夜より卅日朝にかけてベルリン地區を空襲、工場地帶に焼夷彈、炸裂彈を投下火災を發生せしめた

カーニー號損傷の模様發表　ノックス海相

【ワシントン廿九日同盟】ノックス海軍長官は廿九日さきに獨潛水艦の攻撃をうけたカーニー號の損傷につき次の如き新報告を發表した

去る十七日潛水艦によつて攻撃をうけ損傷をうけた驅逐艦カーニー號は攻撃をうける直前護送中の商船を防衛するため爆雷を投下してゐた、該潛水艦はカーニー號に對し三發の魚雷を發射攻撃し來り、そのうち一發は前部ファイヤー・ルーム附近の右舷に命中、艦室および中央部に損傷を與へるとともに死者十一名と負傷者十名を出したのである、すなはちその爆發力でカーニー號は海水面下の舷側を損傷し、前部機關室から流れこんだ海水のため當時機關室の監視に當つてゐた兵が死亡し、さらに前方および上部に與へた爆發の影響でファイヤー・ルーム上部の甲板が破裂し破片はブリッヂまで飛込んで來た、かくしてカーニー號は行動の自由を失つたが、艦長は直ちに死傷者の始末をし臨時の損傷個所に應急措置を講じ同艦を沈沒から防ぎ得たのである

米、英の全基地を　戰後使用方要求か
軍需品貸與の代償に

【ワシントン卅日同盟】確聞するにアメリカ政府は歐洲大戰終了後イギリスの有する全基地をアメリカの使用に提供せよとの要求をイギリスに提出したといはれる、これは武器貸與法取極めに關聯してアメリカがイギリスならびに蔣介石政權に提示した戰後の世界保障に關する廣汎な計畫の一部をなすもので基地使用以外に次の諸點を含んでゐる

一、過重な通商制限の除去
一、國際通商關係の無差別的取扱
一、原料資源の無差別的使用
一、消費國家の利益擁護のため物資供給を調整すること
一、必要企業に對しては各國協力してこれに財政援助を與へまた各國の經濟的發展のため國際協力を行ふ

蔣介石政權に對しては上記の通商原則承認を要求されたが、アメリカに對して基地を提供することに關してはなんらの要請もうけてゐない、アメリカは目下イギリス、蔣側と引渡し濟みのアメリカ軍需品の代金支拂方に關して交渉を行つてゐるが、イギリス、蔣側からこれら軍需品に對し現金乃至現物をもつて全部支拂ふといふことは絕對不可能ではないにしても實行はまづ不可能と見なければならない、そこでアメリカは武器貸與による支出に對し恒久的な利益を享受する方針で行動を開始した模様で、アメリカはイギリスの基地を自國の遠大な國防計畫の一部として使用する權利を要求してゐるのである、なほ基地提供に關してはイギリスは原則的にアメリカの提案を受理してゐる

米新驅逐艦進水

【サンフランシスコ廿九日同盟】一九四〇年アメリカ海軍擴張計畫による新驅逐艦ラフェイ號（一七〇〇トン）は當地ベスレヘム造船所において建造中であつたが、廿日進水式を行ふこととなつた、同艦はブリストル型十四隻中の一隻で五インチ砲五門および廿一インチ魚雷發射管十基を備へてゐる

引上げ不可避か　電信、電話、郵便料金

【東京電話】政府は膨脹發展に對應する國庫の増收ならびに浮動購買力吸收の見地から鐵道運賃の引上げを行ふが、これに關聯して電信、電話、郵便料金の引上げなど全面的に官營事業收入の增加をはかり、戰時財政の確立を期すべしとの意見が官民有力者間に擡頭しつゝある、よつて遞信省ではこれが實現をはかるべく、このほど準備に着手したが、そのうち郵便料金については昭和十二年引上げを見たばかりでなほ研究を要するとしても電信、電話料金については大正初期以來据置かれてをりこれが引上げは必至と見られる

すなはち電信、電話、郵便料金の年收額は約四億圓で、そのうち約一億圓を一般會計（臨時軍事費二千萬圓）に繰入れてゐるが、これは鐵道會計の年收約七億圓、同一般會計繰入れ額約六千萬圓に比してその負擔額は極めて多大である、その結果、通信施設ならびに從業員の待遇改善などの餘地なく、したがつて一般會計の歳入增加のためのみならず、通信特別會計自體のためにもその增收策確立は急務とされてゐる

ことに電信事業は年收約六千萬圓で毎年相當の赤字を出してゐるためこれが自給自足をはかることはとくに緊要とされ、次ぎに電話事業は年收約二億圓で需要激増により影響であるが、現行度數料金はすでに長く据置かれてゐるので消費規正のうへよりも再檢討を要しさらに基本料金、架設費などは利用者の負擔力からみても、また一部浮動購買力吸收の見地からも引上げを不可避とされる

衆議院調査會　財界人と懇談

【東京電話】衆議院調査會は内閣ならびに各省部門に部會を設け政府當局よりの政策の說明を聽取し來たが、今後は各種の重要問題につき直接當業者代表と懇談、その實情と希望を聽取し、これを議會準備の資料とするとともに議會を通じて政府の政策に反映せしめるため、第一回の試みとして調査會主任、幹事級よりこの方面のエキスパートたる小笠原三九郎氏ほか五議員を來月六日より大阪、京都に特派し關西財界人と懇談會を開くことゝなつた

遵法精神鼓吹　あす司法記念日

【東京電話】來る十一月一日の司法記念日は興亞奉公日にも該當するので司法省では内務、商工、農林各省および情報、日本商工會議所と提携し、全國的に遵法精神の徹底、經濟道德の昂揚運動を展開することゝなつた、小原、鹽野、宮城の三元法相、光行元檢事總長、泉二元大審院長など司法部長老をはじめ政界、學界、財界からも一流人士を動員、地元の商工會議所會頭と協力のうへ全國十二重要都市で座談會、講演會を開き經濟下における遵法精神を鼓吹する

議會問題要談　兩院書記官長東條首相訪問

【東京電話】小林貴族院、大木衆議院の兩書記官長は卅日午後二時半首相官邸に東條首相を訪問、臨時議會開催に伴ふ諸問題につき要談し同四十五分辭去した

警視級異動

總督府警務局では釜山署長鮎川、慶北高等課長桑原兩氏の勇退に伴ひ、慶南晋州署長篠原、平南防護課長田浦の兩警部を警視に拔擢し警視署長の異動を次の如く廿九日附で發令した

總督府辭令（廿九日附）

任稅關鑑査官補（七等）命釜山稅關勤務　平田章太
稅務署屬　櫻田大介
全羅北道技手　上山外次
任道技師（七等）命全羅北道在勤
任道警視（七等）補慶尚南道警察部　篠原親義
平安南道警察部　田浦敏明
任道警視（七等）補釜山警察署長　天岡明雄
（晋州署長）司法官（？）
（元山署長）同　石井正
平南平原郡西海面長　西本鋼律
以奏任官待遇
（雜誌署長）道警視　河村正美
命慶北在勤
（新義州署長）同　畑田研三
補釜山警察署長
（滿州署長）同　岡稱松
補新義州警察署長
事務局技師　松崎建造
（新義州）關稅官　廣方菊麿
（全南）道理事官　華山永隆
（慶北）道技師　曾我部和信
（釜山署長）道警視　鮎川榮司
（慶北）同　桑原金右衛門
依願免本官（各通）
（慶南）中學教諭　今井壯一
（慶南）朝鮮土木技師　山下博之

翼賛會發展に努力
東條總裁　役職員に訓示

【東京電話】東條首相は大政翼賛會總裁として卅日午後一時大政翼賛會本部に初登廳し、三階會議室に安藤副總裁以下本部役職員三百餘名を集め訓示を行ひ、未曾有の危局に際會し今や皇國は必勝不敗の信念を堅持し皇國使命の達成に勇往邁進すべき秋なることを強調するとともに大政翼賛運動のいまだ充分發揚するに至らざる實情を率直に認め、さらに一段の前進發展を期するためには強力なる政治力と實踐力とを結集し、もつて官民の眞摯熱烈なる期待要望に副ふべきであるとその決意を披瀝し、これがため政府はその施策において翼賛會組織の確立、翼賛運動の發展を促進することに格段の考慮を拂ふ旨を明かにした、次で首相は臨時總務會に出席して總裁就任の挨拶を述べ、さらに三階會議室において大日本興亞同盟總裁として役職員二百十名に對し告辭を行ひ、小異を捨てて大同につき強力なる興亞運動を展開するやう要請した

東條總裁訓示

今般不肖はからずも內閣總理大臣の大命を拜し、大政翼賛會總裁の重責に任ずることゝ相成り、恐懼感激粉骨碎身職責の完遂に邁進いたす決意である、各位の熱誠なる輔佐支援を切望する、今や皇國は必勝不敗の信念を堅持して直面せる未曾有の困難を突破し皇國使命の達成に勇往邁進すべき重大なる時期に立ち到つた、まさに官民一體皇國一致國民の總力を最高度に發揮し大政翼賛會の眞義を發揚すべき秋である

すなはち政府においては眞に必須な諸施策を確實迅速に斷行するとともに大政翼賛會にあつてはこれに相應して潑剌旺盛なる臣道實踐の翼賛運動を展開して國防國家體制を完成し、刻下の急務である、大政翼賛會の責務今日より大なるはない、顧みれば大政翼賛會が設立されてからまさに一年有餘、その間諸種の困難があつたが翼賛運動がやうやくその緒につき着々所期の効果を舉ぐるの機運に向ひつゝあることは各位の苦心努力に負ふのであつて、こゝにその勞を多とし深く謝意を表するものである、しかしながらいまだその面目を充分發揚するに至らない實情にかんがみ

特に此際強調

いたしたいと思ふことは政府が大政翼賛會の育成發展につきその使命の重大性にかんがみ、今後ますます努力を傾注せんとする決意を有することである、これがため政府側の施策においても、翼賛會組織の確立、翼賛運動の發展を促進する如く充分考慮を拂ふ考へである。また政府と翼賛會との連絡提携についても不充分の點はこの際改善を加へる方針である、特に上意を下達し施政を國民の間に透徹せしむるとゝもに下情を上通して民情を把握し、省察を加へ工夫を凝らし、氣力を新たにしてさらに一段の前進發展に移り、もつて強力な政治力と實踐力とを結集し官民への翼賛運動の推進機關たる實を整へ官民の眞摯熱烈なる期待要望に副はねばならぬと確信するものである

これを要するに現下の過迫せる國際情勢のもとにおいて翼賛會職員各位の任たるやいよいよ重く職責は益々加重せらるゝの秋、翼賛運動の先驅者として烈々たる挺身報國の氣魄を堅持し、しかも一糸紊れざる統制と嚴肅なる規律に服し、旺盛なる實踐活動を展開し、もつて大政翼賛運動の健全なる發展に大いに寄與せられんことを切望いたす次第である

興亞同盟總裁告辭

現下の國際情勢は益々緊迫化し、しかもこれが大東亞共榮圈確立に關するわが國の目標は支那事變の完遂と東亞新秩序の建設にあることはすでに御承知の通りである、今や世界の動亂は擴大して底止するところを知らざるものゝ如く、その闘爭の深刻苛烈なるいまだかつて史上にその比を見ざるところのものである、この秋に方り萬邦をして各その所を得せしむる大理想に基き東亞の共榮圈を確立し、各民族の共存共榮に邁進せんとするはわれわれの最大の念願である、しかしまたこれを達成せねばならぬ重大なる責任をわれわれはもつてをるのである、しかしながらこの大理想實現の前途は決して坦々たるものではない、現に今われわれは

敵性諸國家

の妨害と壓迫とをうけてをるのではないか、將來といへどもさらに幾多の難關に遭遇すべきは火を睹るよりも明かである、從つてわれわれは各々が自らまづもつて擧國一致の實をあげ磐石の決意をもつて如何なる障礙をも突破するの要があるのである、けれども同時に他の東亞諸民族と衷心から協力し、禍亂の再來を豫防せねばならぬ、諸君が去る七月不退轉の決意をもつて大業完遂の大旆のもとに力を結集し興亞同盟として巨歩を踏出した所以もまたこゝにありと私は固く信ずるのである、皇國興廢の秋に際會しこゝに諸君とともにわが興亞同盟の重大使命に對する認識をさらに改めるとともに私は一億國民の大業の達成に挺身したいと思ふ

一億の總意を結集
官廳側と翼賛會の連絡強化へ

【東京電話】東條首相は卅日午後大政翼賛會總裁として初めて本部に登廳し、全職員に一場の訓示を行つたが、右訓示內容は現內閣の翼賛會に對する大綱方針を闡明したものとして注目される、即ち東條首相はその訓示において大政翼賛會は創立以來一年有餘未だその面目を充分發揮するに至らない實情にかんがみ省察を加へ工夫をこらし氣力を新たにして一段の前進發展にうつりもつて強力なる政治力と實踐力とを結集し萬民翼賛運動の推進機關たる實體を整へ官民の眞摯熱烈なる期待要望に副はねばならぬと明言し翼賛會を政治力ならびに實踐力強化の線に沿つて飛躍發展せしめる方向を明かにした、しかしてその具體的方法については目下安藤副總裁の手許において考究中であり、臨時議會の終了を待つて實現に移されるものと見られるが、翼賛會運動を效果的に展開せしめるためには國民組織を整備することが根本の條件となるので、再出發の目標はその點に注がれ壯年團組織の整備なども一段と考慮されるであらう、また議會勢力との關係については、大政翼賛運動はすべてを超越した國民運動であるといふ觀點に立つて眞の翼賛議會を顯現する方向に進むとみられこの點については議會方面においても時局の重大さを認識して協力的態度に出ることとならう、要するに大政翼賛會は同志結集せしめる方向に飛躍發展を期し、それがためには官廳側と翼賛會の連絡強化についても從來の如き消極的態度を捨てて渾然一體の實を擧げることとならう

鈴木企畫院總裁　首相と要談

【東京電話】鈴木企畫院總裁は卅日午後五時首相官邸に東條首相を訪問要談した

首相を訪問　池田樞府顧問官、小泉厚相

【東京電話】池田樞府顧問官は卅日午後三時四十分東條首相を訪問、新任の挨拶を述べ辭去、また小泉厚相は同三時四十分首相を訪問、要談した

東郷外相　外交團と接見

【東京電話】東郷外相は卅日午後三時より外相官邸において就任後最初の外交團接見を行ひ、外交團首席グルー米大使をはじめ中國、アルゼンチンを除く十一ケ國の各大使と接見した、なほ外相は明卅一日午後三時より公使および代理公使に對する接見を行ふはず

東條翼賛會總裁の初訓示＝【本部にて】＝電送

三笠宮殿下　久邇宮邸御成り

【京都電話】ミヤコホテル御滯在中の三笠宮、同妃兩殿下には神宮、山陵御參拜の御日程を御滯りなく終へさせられたが卅日は御朝餐後お揃ひにてホテル四階別室に成らせられ京人形や竹製ハンドバッグ、袱紗、ネクタイなど工藝品を台覽あらせられ午後二時十分ホテル御發、荒神口の久邇宮邸に御成りののち同卅分御歸還遊ばされた

湛子女王殿下　御別れの御催

【東京電話】近き佳辰を選ばせられて御目出度く大給義龍伯のもとに御降嫁あらせられる朝香宮湛子女王殿下御別れの御催しは卅、卅一の兩日にわたり霞ケ關離宮において開かせられるが、卅日は姫宮殿下には御父大將宮殿下に從はせられて午後一時過ぎ離宮に入らせられ兩殿下御揃ひにて午後一時半から御親族御緣故者姫宮樣の御學友などに御接見、御祝詞を受けさせられお茶の會を催され一同に茶菓を賜はつたが午後六時半からは第一線から御歸還遊ばされた若宮孚彦殿下にも御出席、高松宮、同妃兩殿下をはじめ奉り、御在京各皇族方を招かせられ御晩餐のうちに御歡談お別れの御一夜を過させられた

新内閣に寄す
統制會の健全育成【經濟】
帆足計

國民の創意を生かせ

内外情勢のあわたゞしい變轉は東條大將を首班とする強力新内閣の出現をもたらし、わが國の戰時體制も愈よこゝに正しき姿態を完備すべき仕上げの段階に到達したいまや、不斷の事態に備へて、戰時經濟統制は益々高次となつて、一億國民の總力發揮が焦眉の要務となつてゐる。

しかしながら、統制の強化といふことは、國民經濟の隅々までを六法全書で縛り上げることでもなければ、形式的な官僚統制の強化によつて國民の創意を萎縮せしめることでもない。國民の總力と、與へられたる資材、資金等を最も有効に、最も能率的に國家目的に動員することこそ、統制強化の狙ひ所であり、目的でなければならない。このためには、國民の創意とその自發的協力とを十分に發揮し、國家はその謳ふべき大綱を明示するといふ體制を確立することが急務であり、統制會設立の目的も亦こゝにあること贅言を要しない。時局の急迫に伴ひ、物資、勞力の緊迫の度は益々加はるであらうが、さうなればなる程、その活用を圖り効率を高めることが愈よ必須となり、國民の創意とその國家的自覺とを喚發することが一番重要となる。かくて、統制會の重要性は、内外情勢の急迫につれていよいよ加重されるわけである。今日、統制會では事態に即さぬから、世間の一部には情勢の緊迫した今日、官廳の直接統制による國家管理を重要產業に斷行すべきであるとの說をなす向きがあるが、これは甚だしい思ひ違ひである。國家管理は容易である。だが、國民の創意と自發的協力とを活用する上からみれば、それは統制會に一籌を輸する。從つて、直接的國家管理又は國家管理の形態は、どこまでも必須の最少限度にとゞめらるべきものである。新内閣は、近く臨時議會を召集し、事態の重要性を國民に訴へ、その心からなる協力を確保せんとしてゐるが、政府はこの機會に、國家管理と統制會との關係を闡明し、無用の議論を一掃すべきであらう。

屬僚的末梢統制の廢除

統制會の設立は、前內閣以來の懸案であつたが、少くとも重要產業部門において、愈よ今度こそは、近く設立せられる運びとなつた。かくて設立せられる統制會を健全に育成し、その目的を達成せしめることが、新內閣の重要な仕事となるわけであるが、統制會の育成にとつて最も必要なことは、補助金や特殊な官廳の保護ではなく、統制會の仕事として委せ得ることをどこまで委すかである。微に入り細に入る末梢的官僚統制を加へることは統制會の發育を最も甚しく阻害する。前內閣退陣直前に決定をみた『統制會に關する閣議申合せ』によれば、統制會の整備に伴つて、官廳機構を縮少整理すべきことを約束してゐるが、かやうなことも、或る程度まで統制會が動き出したら極力率先して着手斷行すべきであつて、いたづらに慎重を期するの餘り、疊の上で泳げるやうになつてから水に入れて泳がせようといふが如き愚な老婆心に陥つて、統制會の成長を阻むべきではない。

國民を信頼せよ

統制會の育成上、特に重要なのは、軍管理工場の處置問題である。この點については、軍機上その他のものは、統制會が整備するに從つてその傘下に移すといふ政府の方針が一致してゐる。いかにも尤もな次第であり、店開きをしたばかりの所へ、大切な軍管理工場をまかされないといふ氣持は充分理解出來るが、この方針を餘りに嚴格に遂行すれば、實際上統制會を作り得ないことになる場合も生ずべく、又作つてもその意義が殆どなくなる場合も少くないことゝ思はれる。從つて、その方針運用においては、餘程愼重なる考慮を必要とする。

民間側に責任を采るべき機構が整つてゐない時ならいざ知らず、統制會が設立されゝばこれが責任を負ふことになるのであるから統制會の責任において、速かにこれを育成し、その機構を整備強化して委せるべき點は速かに委すべきであらう。幸にして、首相は陸相を兼ね、國務と統帥とは新內閣において一體化されてをり、この問題處理に必要な條件は備はつてゐる。要は、國民を信頼して、大膽、果敢に裁斷を下すことである。かやうな信頼の上にこそ、眞の軍官民協力の機構が打樹てられるのである。更に統制會の運營をして實効あらしめるためには、內外地の一貫統制に日滿支の緊密なる連繫が強く要望せられる。

速に實行に移せ

東條首相が組閣後の第一聲において、いまや議論の時ではなく實行の時であると喝破し、ひろく國民の共感を喚起したことはいま尚記憶に新たなるところである。この言葉は、就中統制會問題について當はまる。『產業團體令』公布後已に二ケ月に垂んとし、統制會問題に關する官民の議論は已に行くところまで行きついてゐる。加ふるに、去る十月十四日の閣議申合せにおいて、統制會問題に關する政府の見解は、既に具體的に闡明せられてをり、會長問題、所管問題、官廳機構問題等も一應の結論に達してゐる。この上は、一日も早く實行に移り、統制會の育成に協力し、以て產業界における臨戰體制の樞軸を速かに確立すべきである。筆者が新內閣に望むところは、實にかくの如き點についてゞある。【筆者は重要產業統制團體協議會事務局長】

化膿性疾患に
從來の製劑の缺陷を一掃した最も進歩したるスルフォンアミド劑
レギオン錠
二〇錠　五〇錠　一〇〇錠　五〇〇錠

胃腸疾患に
エル ビオゲン錠
全國藥店・百貨店にあり
ライオン製藥株式會社　東京藏前

榎本定雄著　最新刊
工業簿記入門
工業經營關係者並に學生が、簿記と原價計算の原理及び計算の双方を連絡理解するための入門書であつて、複式簿記の初歩の說明から工業簿記の解說に入り、原價計算を結び付け、平易・明瞭に二つの計算制度を說明した新著。
A5判三五三頁　價二・〇〇　送・一五

吉田良三著　工業簿記提要（六十三版）（價二・五〇　送・一五）
三輪寬・池田壽太郎共著　工業會計實務誌（十一版）（價三・三〇　送・一五）
池田壽太郎著　實用工業簿記の知識（十二版）（價一・七〇　送・一二）
土岐政藏著　工業會計概論（改訂版）（價三・五〇　送・一五）
シュマーレンバッハ　土岐政藏譯述　標準工業會計圖解（七版）（價二・七〇　送・一五）
芳野武雄著　原價計算の要領（十四版）（價一・七〇　送・一五）

橫濱高商敎授　南種康博著
工學概論　□五版□
生產力の擴充は重要國策の一つ、工學の進展と技術の進步が緊要となつた。本書は常識として工業一般に通ずる基礎知識を涵養すべき時代が來たのである。本書は廣汎複雜な工業界に於ける各種新知識を簡潔に系統的に解說した新書として好評嘖々たるもの。
A5判二三六頁　價二・三〇　送・一五

南種康博著　新興商品概說（價二・〇〇　送・一五）

同文館　東京・小石川・水道橋際　振替東京一三五番

母の愛育全集（全五巻）
分賣！
これからの子供はかう育てゝください！必ず强く明るくなります。文部省國民敎育研究所指導のもとに新時代の敎育理念によつて、家庭敎育一切の心得を解り易く具體的に說き盡いたしました。育兒法も詳しく指導。お子樣を立派な日本の子供に育てるために誰方も御必讀ください！
定價　各巻一圓五十錢　全巻一時拂七圓
東京・神田　振替一八〇　主婦之友社

主婦之友社編　★★文部省國民敎育研究所指導★★

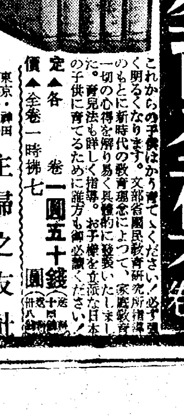

第一巻　乳兒の巻
▲家庭の國民敎育 伏見猛彌先生▲母の心得 森山豐博士▲乳兒の身體の發育 齋藤文雄博士▲身體の養護と鍛錬 栗山重信博士▲榮養の心得 原田仙三郎博士▲離乳の心得 香川昇博士▲乳兒の病氣の豫防と手當 小林彰博士▲心の發達 波多野完治先生▲躾け方 山下俊郎先生

第二巻　幼兒の巻
▲幼兒の身體の發育 齋藤文雄博士▲養護と鍛錬 栗山重信博士▲榮養の心得 佐藤久博士▲幼兒の病氣の豫防と手當 小林彰博士▲幼兒の衞生 齋藤潔博士▲幼兒の心の發達 波多野完治先生▲幼兒の躾け方 山下俊郎先生▲遊びと生活 倉橋惣三先生

第三巻　兒童の巻（上）
▲國民學校と家庭敎育 倉澤剛先生▲入學前後の母の心得▲幼稚園と保育所▲兒童の身體の發育と鍛錬▲幼稚園についての母の心得▲特殊兒童の導き方

第四巻　兒童の巻（下）
▲國民學校と家庭との聯絡 西田家久先生▲國民學校高學年の生活訓練▲國民學校高學年の家庭敎育▲地方における家庭敎育の心得▲小國民の文化と母の心得▲高度國防國家の建設と小國民の文化

第五巻　少年少女の巻
▲少年少女期の身體の發達と鍛錬▲少年少女の心理と敎育▲保健・衞生・養護▲少年少女の職業指導▲少年少女の文化▲中等敎育の家庭指導▲女學校敎育と母の心得

中小商工業者の救濟對策 更生金融制度成る
運營機關は殖銀を首腦

時局の影響により轉廢業を餘儀なくされるに至つた中小商工業者の救濟對策については更生金融制度による救濟對策を實行すべく本府殖産、財務兩局に於て鋭意準備を進め、現有資金七百萬圓に對し速に國庫補助契約による五百萬圓を要求し、これに金融機關の自己資金を加へ總額千七百萬圓の融通資金を準備する一方中小商工業者金融通損失補償規程の改正による更生金融制度を挿入することゝなり檢討を加へてゐるが、財務、殖産兩局の意見一致を見るに至つた、これが實施に伴ふ法令の改正は遲くも年內に終了する豫定であるが、右更生金融の運營機關は殖銀を首腦機關として殖銀、金組、無盡會社などの金融機關をして行はしめる方針で、殖銀より殖銀に一應二百萬圓の助成金を交付して、別途經理せしめると共に、金融機關は本業務に關し別途經理し損失に對する補償金等は直接國庫より交付を受ける外、殖銀より交付することゝなつてゐる、而して融通の擔當は成るべく轉廢業者の從來の取引金融機關をしてこれに當らしむる方針である、資産評價、損失決定の基準など本制度運用に關する重要事項審議機關として本府及び各道に轉廢業者資産評價委員會を設置することゝなつてゐる、更生金融制度要綱は大體左の通りである

更生金融制度要綱

第一 本制度の目的 時局の要請に應じ轉業または廢業をなす中小商工業者の資産及び負債の整理を助成促進し以て其の更生を圖ることを目的とす

第二 助成すべき轉廢業者の範圍 本制度の取扱對象たるべき轉廢業者は左の要件を具備するものとす

(一)業者の範圍 1、會社にありては公稱資本金二十萬圓または拂込資本金十萬圓以下のものたること 2、個人にありては右會社の標準との權衡を考慮し右程度以下のものたること

(二)轉業又は廢業の事由 1、國際情勢の變化に基く商品輸出の不振又は原料若は商品の輸入減少 2、時局の進展に伴ふ統制強化に基く物資相互の需給と轉業の禁止又は制限 3、時局の進展に伴ふ原料又は取扱商品の配給の減少 4、物資の出荷若は配給の統制又は物價政策の遂行上必要なる生産又は配給機構の整理 5、その他の事由にして前各號に準じ取扱ふを適當と認むるもの

(三)轉業の計畫書 1、轉業に際しては必ず主務官廳(主として地方廳)の指導斡旋に依り又は主務官廳の認むる轉廢業相談機關の指導斡旋に依り轉業の計畫書を樹立することを要す 2、前號の轉業の計畫書はなるべく同業者組合を中心として樹立すること其の場合に於ては可能なる範圍に於て殘存業者をして轉廢業者に對し共助の精神に基く財産的援助を爲すの方法を考慮せしむること

第三 更生金融取扱機關 朝鮮殖産銀行、地方普通銀行、都市金融組合、無盡會社(以下金融機關と稱す)

第四 助成の方法 (一)金融機關をして左の業務を行はしむ (1)轉廢業者の舊業務用資産を擔保とする資金の融通 (2)舊業の資産の處分の引受(必要により資産の處分と共にこれが管理をも引受くることを得) (3)轉廢業者のためにする債務の引受け (二)前記(1)及び(2)の業務は同一資産につき必ず兩者を併せてこれをなすものとす、從つて(2)の業務は通常の擔保金融に關する業務としてなすものとす (三)前記(3)の業務は(1)の業務を爲す場合を限り併せて行ひ得るものにして且つ轉廢業計畫止むを得ざる場合のみに限定する趣旨とす金融機關は通常無擔保金融に關する業務としてこれをなすものとす、資金の融通は擔保資産の場合においては當該資産の評價額を以て限度とし無擔保金融の場合に於ては別に定むる金額又は割合を以て限度とすることを爲め金融機關の法令に付必要なる改正を爲すものとす (四)資産評價方針は轉業務が其の臨時性を考慮せらるるものとしての妥當なる價額に依り評價するものとす (五)資金の用途は舊債の償還、轉業務の整理、轉業等に必要なる資金とす (六)貸付金の償還は引受けたる資産とし擔保、保證人等は要求せざるものとす (七)貸付元利金の回收は擔保資産より自發的に償還ありたるとき之を受入る場合の外斡らず引受資産の處分に依りこれをなすこととし債受人の資産收入等に對し回收のため法律上の手續は執らざるものとす (八)貸付金利は年四分以內、貸付期間は三年以內とす (九)資金の融通に付ては現行『朝鮮中小商工業資金融通損失補償規程』に依る融資とすることが爲め同規程中必要なる改正を爲すものとす (十)資産を處分したるときは其の處分代金を以て貸付金の回收に充て殘餘額あるときは之を委託者に返還するものとす但し當該資産の處分價格が其の評價額に滿たざるときは其の評價額を該處分代金と看做し處理するものとす

第五 金融機關に對する政府の損失補償 (一)資金の融通に因り金融機關の受けたる損失に對しては先づ『朝鮮中小商工業資金融通損失補償規程』に依り直接國庫より補償を爲す (二)前號の外左の金額に對しては別途豫算の範圍內に於て朝鮮殖産銀行に交付したる助成金中より補償又は補給す (1)損失にして『朝鮮中小商工業資金融通損失補償規程』に依る補償を受け猶殘存する部分 (2)貸付金に對し年三分以內に相當する金額(利子補給及經費補助)

第六 本制度の運用方法 (一)朝鮮殖産銀行を本制度運用の中心機關とし政府より同銀行に對し一應二百萬圓の助成金を交付し、別途經理せしめ置くものとす (二)金融機關は本業務に關しては別途經理し、損失に對する補償金等は直接國庫より交付せらるるもの外朝鮮殖産銀行より交付を受くるものとす (三)融通の擔當はなるべく轉廢業者の從來の取引金融機關をしてこれに當らしむるものとす (四)本府及各道に『轉廢業者資産評價委員會』を設置し、本府委員會は資産評價の基準、損失決定の基準其他本制度運用に關する重要事項を審議するものとし、各道委員會は右の基準に基き個々の資産の評價額を審議するものとす

鑛物積載量増加
鐵道の輸送力を増强

戰時下において地下資源の開發は喫緊のことに屬し重要鑛物増産の兵站基地を以て自他ともに許してゐる朝鮮では官と民とを問はず一路邁進してゐる、が現下この輸送の大役を一手に引受けてゐる鐵道も從來一車に卅トン以上の積載は出來なかつたが、十一月五日より鑛製車輛に限り化鐵鑛、重晶石、滑石、燐灰石、金鑛、硅砂、螢石、錫鑛、亞鉛鑛、マグネサイト、硅石、石灰石、雲石、無煙炭、生石灰、セメントは一車に卅三トンまでの積載を特に許可して輸送力を増强し重要資源を獲得することに協力することになつた

推薦候補者以外の當選者を憂慮さる
京商總改選あと一日

京商の議員總改選もいよ／＼あと一日に切迫したので、推薦制による自治選擧とはいへさすがに無味な選擧氣を釀成しつゝある、しかして推薦候補者卅名の無事當選を期する上において最も憂慮されるのは投票日當日、縁故關係又はある種の反感心から推薦候補者以外の者へ投票する有權者が出てその結果推薦候補者以外の者も當選することが事實上あり得るわけであり、斯かる意味で意外の波瀾を惹起せぬとも保證しがたいので成行きは注目される

當選者の發表七時頃の見込み

選擧は、いよ／＼一日を期して行はれるが、當日は午後四時に投票を終了、一應整理のうへ同五時から開票することになつてゐるので當選者の發表は七時頃となる見込みである

家庭用炭の需給 業者ご協議 卅日より開始

本府燃料課では本冬季家庭用炭の需給萬全を期するため現地續編に於て山元の搬出、運輸の緊急方策を講ずることゝなり矢倉事務官外二名を派し鐵道、炭鑛業者との間に本卅日より協議を開始した

江陵、三陟間の鐵道工事 地元業者同線開促進陳情

東海線襄陽、三陟間線路工事は既に襄陽、江陵間の路線工事を竣工、近く江陵、三陟間も竣工の豫定であるが頃來の物資、勞務の窮乏で多少遲延するのではないかと見られてゐる、然しながら本沿線には石炭、鐵、金銀鑛、黑鉛等の地下資源を始め水産、林産物など尨大な寶庫で、最近は鐵道の開通を見越して各種工業が勃興しつゝある折、鐵道に反し開通遲延する懼れなので腐心中の三陟開發、三陟鐵道の各社では地元業者を代表し同線開通促進方に陳情した

日本蠶糸會社の生糸買入受渡値の販價を改正
十一月一日より實施

【東京電話】輸出杜絶状態となつた最近の生糸事情に伴ひ農林省では日本蠶糸統制會社の輸出生糸買入、受渡價格および國用生糸の最高販賣價格を一部改訂、卅日附をもつて告示、十一月一日より實施する、改正要旨次の通り

一、從來蠶糸統制會社が同業糸業者より輸出向生糸を買入れる場合日十四中D格の價格一千二百六十六圓(十斤當り)を標準とし、格差は別に規定を設けず、時の市場價格にもとづいて格差を附することゝなつてゐるが、今回これを左の固定差とした

(AA)白十四中	一、三三四
〃 白十七中	一、三〇六
〃 白廿一中、白廿五中、白廿八中	一、二七八
〃 黄廿一中、黄廿五中、黄廿八中	
(A)白十四中	一、三二五
〃 白十七中	一、二六四
〃 白廿一中、白廿五中、白廿八中	一、二五四
〃 黄廿一中、黄廿五中、黄廿八中	一、二二二
(B)白十四中	一、二九七
〃 白十七中	一、二六八
〃 白廿一中、白廿五中、白廿八中	一、二三八
〃 黄廿一中、黄廿五中、黄廿八中	一、二〇〇
(C)白十四中	一、二八一
〃 白十七中	一、二五二
〃 白廿一中、白廿五中、白廿八中	一、二二二
〃 黄廿一中、黄廿五中、黄廿八中	一、一八七
(D)白十四中	一、二六八
〃 白十七中	一、二三六
〃 白二十一中、白二十五中、白二十八中	一、二〇六
〃 黄二十一中、黄二十五中、黄二十八中	一、一七四
(E)白十四中	一、二五二
〃 白十七中	一、二二五
〃 白二十一中、白二十五中、白二十八中	一、一九八
〃 黄二十一中、黄二十五中、黄二十八中	一、一五八
(F)白十四中	一、二三八
〃 白十七中	一、二一四
〃 白二十一中、白二十五中、白二十八中	一、一九〇
〃 黄二十一中、黄二十五中、黄二十八中	一、一二九
(G)白十四中	一、二〇六
〃 白十七中以下	一、一八六
〃 白二十一中、白二十五中、白二十八中以下	一、一六六
〃 黄二十一中、黄二十五中、黄二十八中以下	一、一二五

一、乙種價格白二十一中および白二十二中一等格および二等格中特殊もの格上げ(すなはち製糸業者の販賣代)の取扱ひを白十七中、白二十五中および白二十八中にも適用すること

一、販賣口銭の單位は從來一梱と規定してゐたが、一梱の量目が明瞭を缺いてゐたので今回これを十貫と規定した

一、十五中十七中など等種纖度の規格を整理して取扱ひを便ならしめたこと

一、東京府一部地方特産の特殊太玉糸は從來統制會社において買入れることになつてゐたが、今回買入除外品とし最高販賣價格を指定したこと

一、山梨縣特産の國用生糸最高販賣價格中に一五中を加へたこと

三千六十七萬貫
本年度內地夏秋蠶 第二回豫想收繭高

【東京電話】十月十日現在における本年度夏秋蠶第二回豫想收繭高は二十九日農林省より公表されたが、總數三千六十七萬貫內白繭三千六十五萬一千貫、黄繭一萬八千貫にして第一回豫想(九月十日現在)三千百六十一萬貫に比し九十四萬貫の減少となり前年夏秋蠶收繭高と比すれば一千三百十一萬五千貫で三割の減少をなした、しかして右夏秋蠶第二回豫想に春蠶收繭高三千七百五十萬貫を加へれば本年度總收繭高は六千八百十七萬貫となり生産計畫設定數量八千萬貫に比し一千百八十三萬貫の開きを殘すこととなつた、減收の原因は本春三千三百町歩に上る桑園整理と天候不順で低温、寡照から一部地方の風水害および晩秋蠶期の發生のため桑園の發育阻害せられ繭立減少を見たのと、繭立後の氣候にして飼作や良好でなかつたことによる

朝鮮國民貯蓄組合令 (一)
本府財務局管理課長 岡村峻

戰時財政經濟の運行を圓滑ならしめる上に於て、國民貯蓄の果す役割ほど重大なるものはないといへよう。しかもこの國民貯蓄は全國民の洩れなき…文字通り一億一心の…應分的協力がなければ到底その目的を達成し得ないのである。今日の貯蓄はその量に於て大きなものであることを要するのは勿論であるが、その質に於ても戰時的に適合せしむるが爲には、國民所得を購買力化しないうちに源泉に於て、しかも出來るだけ長期性の安定した貯蓄と爲し、所謂潜在購買力の封鎖を行ふことが是非必要なのである

斯樣な見地から一つの組織ある團體、いはゆる貯蓄組合を結成してこれに全國民が參加し團體的、組織的に源泉貯蓄、應能貯蓄を行ふことは、極めて有効な制度と謂はねばならない、朝鮮に於ても貯蓄奬勵が強化されて以來、愛國運動として貯蓄組合の組織が發達し、今日既に其の組合數九萬餘、組合員數四百六十餘萬人に及んでゐる、しかしこれら組合に對し組合規約の缺如、組合貯蓄計畫の樹立、組合員の拾出、組合貯蓄台帳の作成整理、組合現金の處理等の便宜をはかり、他面において組合に補助金、奬勵金交付の途を開いて組合に對し税金を免除し又は組合に對する斡旋する一定條件を具備する貯蓄に特典を與へ、一面において組合の結成を促し任意組合であつた貯蓄組合に法的根據を與へた『朝鮮國民貯蓄組合令』はかゝる任務を帶び十一月一日より施行を見た、卽ち全鮮に貯蓄組合網を普く擴充して貯蓄運動の譜は目前的なる指導、推進の中核たらしめんとする趣旨より制定されたのである、以下法令思ふ(今は朝鮮國民貯蓄組合令、同令施行規則の略稱である)

國民貯蓄組合の種類

國民貯蓄組合は國民の貯蓄をふやすために、組合員の貯蓄の世話をする團體、卽ち『貯蓄の斡旋』をすることを目的とするものであつて、その組合員の種類によつて次の四種類の組合が認められてゐる(令第一條)

(一)地域組合 府邑面の一部又は町里洞部落聯盟、愛國班等の單位で組織するもの

(二)職域組合 官公署、學校、事務所、營業所、工場等に勤務する者が組織するもの

(三)産業組合 産業組合、商業組合、工業組合等の團體に屬してゐる者で組織するもの

(四)その他の組合 在郷軍人、青年團、少年團、婦人會等の所屬員、學生、生徒、宗教團體の信徒等で組織されるもの

なほ組合をかやうに四種類に分けたのは國民のすべてに自分は何の組合の組合員となる資格があるかといふことを明かにして、全國民が洩れなく何れかの貯蓄組合に加入するやうに、且又一人で例へば勤め先の會社の貯蓄組合と町聯盟、愛國班などで出來てゐる貯蓄組合に加入するといつた工合に、各自の力に應じてそれ／＼の組合に加入して、自己の能力に應じた所謂應能貯蓄を行ひ國民の責務をはたしていただきたいといふ二つの趣旨からである

借方・貸方

內地の更生金庫法に準據する朝鮮中小商工業者更生金融制度案が出來上つた▲つまり朝鮮では更生金庫を設けず、この仕事を殖銀中心に各金融機關に代行せしめるものだが▲これまでの中小商工業融資制度と大差なく、これを強化したものだ▲政府の損失補償を明確化した點と無擔保融資を認めた點が目につく▲內地の場合は所謂中小商工業者の整理統合にあり、對策の重點が業者の整理統合に向けられてゐるが▲朝鮮はあくまでその維持育成方針で行く違ひがあり▲從つて更生金融の內容が可成り違つて來ると思はれる▲問題はかかる制度がよい惡いのでなくて▲その利用者の手續が面倒臭くなるといふことだ▲金融業者もこの點の取扱ひをよほど注意する要があるが▲官廳側もその申請書にはよく理解を與へることが必要だ

日本海經濟聯盟第二回總會

【富山にて小山特派員發】日滿經濟ブロック形成の上に大きな役割をもつ日本海經濟聯盟第二回總會は卅日午前九時五十分から富山市電氣ビルで大藏理事長、古山東京支社長、松崎朝鮮事務局長、藤山愛一郎氏ら各關係者等が約三百名列席、定刻に國民儀禮後富山縣知事、大藏理事長から挨拶があり、拓務大臣、朝鮮事務局總裁の祝辭を披露、議事に入り、事務報告、決算、豫算ののち委員の改選を行ひ議長を日本海聯盟理事に後古山、松崎兩氏の講演あり正午閉議祝宴に第一日を終つた、なほ二日目には高岡市で開催する

被服元卸商組 公定價改訂を陳情

朝鮮被服元卸商業組合では卅日午後一時から京城ビルの同組合事務所に理事會を開き、九日附總府官報で告示された鮮産既成服の最業者販賣價格が現在の販賣者利潤十五パーセントより十二パーセントに壓縮され、しかも生産者販賣價格より三パーセント低減されることゝなるのでこれが對策を討議した結果、一兩日中に代表者が本府當局へ公定價の改訂方を陳情することゝなつた

殖銀改正令は來月一日より施行決定

朝鮮總督府では生産力擴充方面における金融の圓滑化を圖り重要産業の伸展を期するため朝鮮殖産銀行令中昭和十四年制令第十七號朝鮮重要産業資金供給に關する件を改正し重要産業資金供給に對する債券發行限度の擴大に伴ふことゝもにその他一般業務に關し改正を行ひ十月六日附官報を以て公布するところあつたが愈よ十一月一日より施行することに決定十月三十日附官報を以て指定した

被服工組聯 理事會開催

朝鮮被服工業組合聯合會では來月四日午後一時より永樂ビルの同組合事務所に理事會を開き左記二件を附議する

一、理事互選の件(小林精一氏辭任に伴ふ缺員補充の件)

二、元卸商組合との取引要綱に關する件

鮮産冬服に販價を指定

朝鮮總督府では價格統制令の規定により朝鮮産冬物小學生服、同冬物作業服、同夏物學童服、同夏物作業服、同夏物國民服の最高販賣價格を指定、二十九日附官報を以て告示した

夕刊後の市況

◇…朝取賣物出來値 朝鮮無煙炭新二五、四五—四▲高周波四八、五一—六—七—九、一—一四▲弘中新一五、三三—六〇▲朝鮮製鐵二九、〇▲滿洲工作三七、〇▲日華新七七▲日華新一五、▲出來高七千枚

◇…橫濱生糸後場大引 十月限 [illegible] 十二月限 [illegible] 一月限 [illegible] 二月限 [illegible]

神宮大會記念繪葉書＝說明

逞し『體力奉公』
各種競技に有望の半島代表軍
明治神宮大會けふ開幕

【東京にて大山特派員發】輝く聖旨の下、第十二回明治神宮國民體育大會は…を奉つて愈よ卅一日午前七時四十五分參加四萬名全員の神宮參拜、體育行進に次いで同九時卅五分神宮外苑競技場での開會式をもつて幕を切つて落し新政の意氣を內外に誇示して神宮大前に體力奉公の誠を十一月三日まで四日間に亙つて實踐することとなつた【寫眞＝大山特派員】

…中止されたので光榮あるこの大會は勝ち拔かれてゐたが、厚生省を中心に全國體育方面の熱意と努力とによつて斷然決行されることゝなつた、今度の第十二回大會こそは國家總動員下の國民體力鍛錬の重要さが含まれてをり一大改革を見たその實行方針として

一、基礎體力の鍊成をはかるとともに國防的訓練の種目に重點を置くこと

一、國民各層が實行出來、且、年齡、職業別等に對し國家が奬勵する體育を範示すること

一、國民の間に廣く普及せしむるものを考慮すること

一、祝典を嚴肅に行ふは勿論、一般競技の運營については務めて外國の模倣を避けること、時局に鑑み大會の期間を短縮すること

一、以上の趣旨により種目の選擇に當つては特に嚴選すること

以上の五項目が決定されこのため從來の五日間の會期が四日間に短縮され、種目も重量擧、卓球、送球、挾球の四部門が削除された外硬式庭球が軟式庭球として一括されて庭球一種目となり更に行軍訓練、滑空訓練が獨立種目として加へられ戰技訓練の演練內容の擴充を圖つてゐるので結局は大會種目廿一種目、演練種別は約八十種に減少、參加人員は昨年度の六萬人に比し本年は四萬人になつてゐる

かくて參加者のうち十五歲以上廿五歲までの者はすべて體力檢査總合…以上の合格者で代表はいづれも嚴選に嚴選を加へた國民最高の體鍊者ばかりである

ここに我が半島はかうした大會趣旨の徹底を期して朝鮮體協で二百名を嚴選、桂朝鮮體協副會長を總監督に選手代表一行は既に上京萬全を期した戰時的な訓練で大會に臨へてゐるが《體力奉公》を合言葉とする兵站基地半島若人の意氣と鍛錬を明治神宮大前に奉納し臨戰下に相應しい敢闘精神の發揚は全國注目の的となつてゐるが大會に期待される有望な種目は軟式庭球、蹴球、ラグビー、籠球、陸上、自轉車等が擧げられ武道、排球、滑空も新興の意氣に燃えて期待されるところが大きい

優勝額奉献式
明治神宮で執行

【東京電話】第十一回明治神宮國民體育大會優勝者氏名を刻みこんだ優勝額奉献式は卅日午前九時から小泉厚相および各參與の出席のもとに明治神宮において行はれた、奉献された優勝額はアルマイト製縱三尺二寸、横四尺四寸のものである【寫眞＝奉納式に參列の小泉厚相(先頭)と役員】

神宮競技第一日

【東京電話】◆明治神宮參拜體育行進 午前七時四十五分(代々木)◆開會式 午前九時卅五分(神宮競技場)◆野球＝一般軍決勝神戸川崎對京城倉(正午)大學軍決勝慶應對專修大學(一時半)神宮球場 中等學校準決勝熊本工業對瀧川中學(一時半)戸塚球場◆陸上＝青少年團府縣對抗 中等學校府縣對抗 青少年團女子府縣對抗 一般女子府縣對抗(二時五十分)神宮競技場◆籠球＝一般男子一、二回戰(零時卅分)一般女子一回戰(午後二時卅分)神宮水泳場◆ラグビー＝産業團東西對抗戰 鐵道對新潟鐵工場(二時卅分)神宮競技場◆柔道＝青少年團府縣對抗(午後一時)講道館◆相撲＝産業從業員府縣對抗(午後一時)神宮相撲場◆柔劍道＝中等學校府縣對抗大學高專(午後一時)戸山學校◆庭球＝男子中等學校府縣對抗(軟式)(午後一時)日比谷公園 一般男子一般女子(硬式)(午後一時)田園球場◆蹴球＝一般一回戰 大連滿鐵—吳工廠(一時卅分)大阪市役所—日立助川工場(三時)(青山師範)名古屋三菱航機—函館ドック(一時半)日本發産工業—臺灣總督府交通局鐵道部(三時)(第一生命)◆排球＝一般男女子一回戰(午後一時)(濱松町)◆自轉車＝國防産業從業員各府縣對抗豫選(午後一時)(代々木練兵場之公園)◆體操＝集團體操(午前十一時十五分)(神宮競技場)一般女子集團豫選、一般男女豫選(午後零時卅分)(國民體育館)

晴れの選手代表決定

【東京電話】第十二回明治神宮國民體育大會はいよ／＼けふ開幕されるが全選手を代表する晴れの選手は二十九日左の如く決定、厚生省から發表された

◇宣誓者＝二瓶愛一(月岡軍) ◇大會旗 護衛者＝… ◇聖火の旗 護衛者＝山田善太郎(宮田製作所)、中山仁(劍道)(東京高師) 岡友代(體操)、江雪子(女子體育)

神宮大會記念スタンプ公開

【東京電話】卅一日から開幕される第十二回明治神宮國民體育大會の記念スタンプは昨年まで郵便局の手の消印でかねてゐたが、今年は郵便局でこれを取扱はず大會場に四つ、郵便局出張所の二ケ所(水泳場と青年會館附近)に設け厚生省が圖案した記念スタンプを會期中の四日間一般に公開任意に捺印させる、またさきに頒布した大會ポスターを縮圖した繪葉書二萬枚を作製、うち一萬枚は選手その他大會關係者に贈り一萬枚は一般に配布する、さらに大會の選手入場式の場面を撮影したものの二、三種を繪葉書大に多數印刷し一般に實費五錢で頒つことになつてゐる

體協委員會

【東京電話】厚生省提唱の國民體育綜合團體の一翼となる體協では廿九日午後七時から岸會館に加盟各團體代表委員會を開催、末弘理事長より新體協結成に關する報告ののち體協および競技團體の態度について協議、體協側から國民體育綜合團體と文部省の學徒體育振興會との關係および新設國民體育團體の包括的態度などについて懇談を重ねたが、結局體協としては既存競技團體の包括する競技者および組織をそのまゝ國民體育綜合團體の傘下に合流せしめることに意見の一致を見新組織の機構に關し小委員會に提出すべき體協案については末弘理事長に一任することとなつた

球界の大先輩 獅子内氏逝く

【盛岡電話】早稻田大學野球部第一回アメリカ遠征當時の選手だつた獅子内謙一郎氏は盛岡市で病氣療養中のところ二十九日午後十一時半逝去した享年五十八

鐵拳に火花
朝鮮選手權大會迫る!

半島拳鬪の躍進にこたへて朝鮮拳鬪會が初めて催す第一回朝鮮選手權大會は一日から三日間に亙つて毎日午後二時から京城運動場で鐵拳に火花を散らしてリングに熱鬪する肉彈戰が半島最高の榮譽をかけて展開されるが半島は勿論遠く東京から馳せ參じた卅餘名の選手によつて各級の選手權が爭はれるが、この成績が全日本拳鬪會にランキングされるから一層の白熱戰が演ぜられるであらう參加選手の顏觸れは鄭福祿、金基煥、和田金吉、金剛勇、梁政模、金振用、白井、西郷等であるが、新人和田の演技とウエルター級の鄭福祿に大會競技の中心がかけられてゐる【寫眞＝上から金振用、鄭福祿、金基煥、金剛勇、梁川政夫、和田金吉各選手】

慰勞金を獻金 竹添町町會

竹添町町會の指導員梓田健治、白川榮男、鷹田勝志の三氏は防護の慰勞金として各自一圓づゝ頂戴したのを合せた六圓を國防獻金として下さいと廿八日同町會事務所へ寄託した

職業野球戰

巨人6A—0阪神

【東京電話】巨人對阪神(球場後樂園)開始二時二十分終了三時五十七分

巨人	000300012A	6A
阪神	000000000	0

バツテリー 巨人＝中尾—吉原、阪神＝松本、三輪—田中

大洋4A—3黒鷲

(球場)後樂園(開始)零時三十分(終了)一時四十六分

黒鷲	000100200	3
大洋	00040000A	4A

黒鷲 石原、中河—滿家 大洋 野口—佐藤

けふの鍛錬運動

◇武道 朝鮮教育會武道大會 柔劍道 京城師範(午前九時) 弓道 奬忠壇附民弓道場(午前九時)

近眼治る
世界最初 專賣特許
高等女學校長の世界的發明
學理上でも實驗でも近眼が夜寢乍ら自宅で安全手輕に治し得る發明が出來ました
無代進呈
東京市麹町區 津村理化學研究所

城寶
此の顔觸れ! 此の面白さ! 此の人氣! 忽ち超滿員!
絶讃上映中 (五〇セン)
日劇ダンシングチーム改め 東寶舞踊隊 近日大擧來演
日本一の大顔合せ
虎造・天勝・杉狂兒・轟夕起子
世紀は笑ふ
同時獨占上映『釣一年』
總力總立ち總構へ
城寶

翼賛家庭に
一日一球
過勞を醫し抗病力を增すビタミンA一萬 D一千國際單位を極めて純粹且つ濃厚に含んでゐます
資生堂の(高單位)ビタミンAD劑
ビタミスク
百日分 大人用三円・小人用二円
製造元 資生堂藥株式會社
發賣元 資生堂 東京銀座

電球病の防止!
自家製純良アルゴンガスが封入してありますから、能率よく電球の風土病黒化を防ぎます
マツダランプ
東京芝浦電氣株式會社マツダ支社

MARUZEN
新刊
朝鮮總督府鐵道局技師 小田彌之亮著
複斜材構ノ應力 第一卷
菊倍判 603頁 定價30圓 送料81錢
從來複斜材構の力學的研究殊に二次應力に關する研究の發表されたもの極めて尠きを遺憾とせる著者が、多年の實務上の體驗と蘊蓄なる研鑽の成果として本書を著せるもの。即ち二十三箇の複斜材構に就き先づ格點變位及び一次、二次、合成各應力の一般解の算定を近似的でなく正確に行ひ、次に之らの結果より得た複斜材構、一次應力に關する法則、一次、二次應力の傾向、近似解法の誤差、構の優劣、細部構造の問題等を纏め、本邦嚆矢の記錄的文獻たらしめてゐる。而して本書は全部を三卷に分ち、此の第一卷に於ては先づ二十三箇の複斜材構の計算方法、次にその軸應力、部材曲げモーメント、一次、二次合成各應力影響線縱距及影響面積の數値、最後に一次二次兩應力影響線圖を記載してゐる。斯方面の研究又は設計に關與する人々の最高參考である。
京城府本町二丁目 振替京城344番 丸善株式會社
東京・大阪・神戸・京都・名古屋・橫濱・長崎・仙臺・札幌・福岡・臺北・新京

高松宮殿下台臨の下に　集ふ若人四萬餘名　けふから逞しく展開

明治神宮國民體育

【東京にて大山特派員發】國民鍛成の秋祭に應はしく明治神宮外苑の學城を中心に銃後若人四萬二千名が體力奉公の晴の體育錬成を逞しく輝ける厚生省主催第十二回明治神宮國民體育大會は愈よけふ卅一日畏くも高松宮殿下の台臨を仰ぎ名譽會長東條首相以下各閣僚も臨場して開幕これまでの戰技中心の大會から鍛成本位の錬成體育は、神宮大前に四日間に亘つて奉納される

開會第一日の卅一日はわが朝鮮をはじめ北支、中支、蒙疆、滿洲國、北海道、樺太等東亞共榮圏を舉げて内外地から馳せ參じた一萬餘の各地代表役員選手が開會を前に午前七時四十分代々木練兵場に集合、ゆかりある明治旗を先頭に隊伍を整へて明治神宮に參拜、大前に力強い體力奉公の誓を固めて堂々體育行進を起こし聖蹟を經て繪畫館を一周、大會々場たる神宮外苑競技場の開會式に臨み、同九時卅分開會式は盛大に終るといで外苑水泳競技場入口から東條式をはじめ各隊は各種競技を先頭ににトラックを行進、總裁宮殿下に對し奉り"頭右"の敬禮を捧げて中周、式台正面に整列、君が代奉唱裡に國旗掲揚、大會旗掲揚、宮城遙拜、總裁宮殿下令旨、東條名譽會長の訓示、選手代表宣誓等があり式を終る

かくて午前十一時十五分いよく大會第一日の競技が開幕、組制美なる開會式の"崇高的雰囲"は十時廿分から四十分間神宮競技場から全國に中繼放送される

"戰へ"力ある限り　天氣よしコンディションよし

【東京にて大山特派員發】臨戰の十月に燃え立つ國民體育の祭典は愈よけふ卅一日開幕興亞の心臓東京には既に内外各地から朝鮮、台灣は勿論、遠く滿洲、蒙疆、北支、中支からも陸續として選手團が入京、卅日朝までには五十六地方代表二萬九千四十名の健兒美に輝く若人群衆が神宮競技場を中心とする各宿舎に滿ち溢れた

半島代表各選手は例年のやうな試合中心主義の輕いトレーニングを禁して、都下各大學、高等のグラウンドを借り瞬時も無為に過すまいと指導者の指揮下に一糸亂れぬ猛烈な演錬振りを發揮して、全くトレーニングの面目を新たにした感がある

一方けふの晴れある神宮競技場をめぐる神域の杜は秋色に一段の麗しさをたゝへ澄み渡つた青空に描き出されてゐる、競技場には若人を迎へる緑のアーチ旗がスポーツ日和のそよ風に翻やかにはためいてゐる、時はよしグラウンドも絶好のコンディション、中央氣象臺では大會第三日までの天候は美しい日本晴れとの太鼓判を捺す

待望の國民體育大會の日章旗アー力の限りあり、スポーツ戰線に日頃鍛へた日本魂を發揮せよ

"勝つた夢"　半島代表選手

【東京にて大山特派員發】待望の神宮大會を前にした卅日夜明治神宮外苑に程近い澁谷區代々木山谷町代々木莊の朝鮮代表選手團本部を訪れる緊張に包まれた雰圍氣に包まれ、玄關を上ると正面の壁に"體力奉公"の文字が筆太に書かれてゐるのが眼につく、午後六時から廣間で各部監督が顔を集めて熱心に明日への作戰を練つてゐる

本部役員と共に宿泊してゐる國防競技等の選手達は、午前六時半起床、宮城遙拜後の猛練習に疲れた汗を風呂に流して、各部屋で休息してゐる、明日への大會を控ふため厚生省から特に溫い心づけで朝鮮選手團に贈られた繃が食膳に上り、舌鼓を打つてゐる、既に食べ終つた選手連は上京の喜びと明日への希望を故郷に書き送るために便箋にペンを走らせてゐる、曰く

『全代表悉く元氣溌剌休場する者は一人もありません、在京の朝鮮關係の皆様も來て激勵しくれてゐます』

今夜は午後八時の就寝だ、この夜の夢は何んな大きな光に包まれることだらう

陸上日本の夕

【東京にて大山特派員發】明治神宮體育大會に呼應する競技聯盟では一日夜外苑日本青年館に『陸上日本の夕』を催すこととなつたが、當日は『陸上日本の歌』を紹介する外全員合唱後世界的感激の名畫『オリンピック』を上映して感激を新たにすることとなつた

火星とお月さまかくれんぼう

【大阪電話】來る一日の夜明けに赤い火星が真白いお月さんとかくれんぼうをします……之は"月による火星の掩蔽"で去る十月三日地球に接近後次第に遠ざかつてゐる火星が十一月一日黒夜中詳しくいへば二日午前零時廿九分十一秒月の東端右方の黒い部分からかくれはじめ同一時五分左方から出て來るもので肉眼でもはつきりと見えるが天界でも非常に珍しい現象だらうである

本社見學

京畿道警察部刑事課山島警部長ほか十二名は卅日本社を見學した

勇肌、法被に豆絞り　踊る京城大舞臺　各競演の花車出揃ふ

勇肌の法被に豆絞りの手拭を頭に捻け"豐年ちや滿作ちや"と牛に曳かせた山車の上に笛や太鼓で亂舞する京城各商店總名十二日の豐年祭は本社主催"豐年大行進"によつて幕を切つて落されるが京城各會社、商店でも本社のこの大行進に勇んで參加することとなり半島の首都京城を祭典の一大舞臺と塗りつぶす、各社華麗の奉祝山車が卅日いよく出揃つた

それによると本社の花山車を先頭に新町券番藝妓三十名が牛の曳く山車に唄ひ踊るのがつゞき次に本下商店、林業、武田長兵衛商店、植村製薬、北島藥房田邊五兵衛商店、松下電氣、鵜野義商店、わかもと、朝鮮三共、京城百貨店組合、淺澤商店など十二商店の十六花車、御輿一基が同商店から選出された百五十名の音頭隊、舞踊隊を乘せて進み最後に馬車二台を連結する長さ廿四尺の大山車が牛に曳かれて練り行く大行列だが、輪轉七十間餘の行列が歌舞音曲を乘せて、豐穣の秋を讚へながら進む樣はさながら"武帝の饗宴"を彷彿させるものがあり、街はことに新穀感謝の淨景にどよめき揺くこととなつた

路順　午前十時三越前出發―昭和通―大和町―黄金町三丁目―鍾路三―パゴダ公園少憩―和信前―安國町―總督府前―光化門―太平通―南大門―三越前(解散)

豐年祭は俺らのものだ　氣風で動く"街の藝術家"

いはへ、うたへーと天下御免の豐年祭を明るい表調でいろどつて"街の藝術家"ペンキやさんたちもこのところ殺到する山車や幟の註文を向ふに廻して大車輪一日にちがないツからツて、こいつだけはたゞの莊文と違ひまさア"と見いておくんなさい、これだけのものがドッと一度に街を飾るんですぜ―口は動いても眼はペンキ筆にそゝがれて振り向きもしない"俺らが働かなきア豐年祭はどうなるんです?"といつた自負も百姓の汗に感謝を捧げる日本人なればこそのうれしい氣風だ、"豐年祭""豐年祭"の大文字が微細にもモンタージュされて、こゝあそこの仕事場には早くも祭典氣分が漲ふ、次々と完成されて勇えの當日を待つ作品をながめながら、ペンキやさんの腕には、豐穣を謳つて街を練る行列が明るくうかんで"街の藝術家"は一しほ愉しい空想にふけるのだつた

【寫眞=豐年祭に大車輪するペンキ屋】

冬季も一般者に開放　府始政記念館

昨年十一月十一日開館した京城倭城台の總督府始政記念館は、本冬から冬季も開館一般に開放する、從來は開館々々のことではあり、準備も整はない關係上十一月十六日から翌年三月末まで休館してゐたが、近來觀覽者も激増してゐるので同館設立の趣旨を強化して、冬季開館に決したもの

物故教育者の慰靈祭

半島の若き力を育みつゝ殉職或は物故した一千四百九十一名の教育者の靈を慰める朝鮮教育殉職者慰靈祭は卅日午後一時卅分から全鮮各地の關係者一千餘名参列し京城府民館で教育會總會に引續き執行された

修祓、降神、獻饌、祝詞奏上など神式により進められ教育會々長大野政務總監、各道支部代表の祭文奏上あつて遺族代表等の玉串奉奠に次いで撤饌、昇神あり委員長高橋教育局長の挨拶あつて嚴粛のうちに同二時卅分滞りなく終了した

"煉炭"賣らぬと違反　冬に備へた經濟課の眼

かけ足で迫つて來た冬に備へて燃料の大消費都市京城では石炭、煉炭、薪、炭の需給調整に大童だが、煉炭の備へはどうか、總督府燃料課でも徹夜に亘つて業者との間に煉炭増産會議を開いた結果、昨冬に比し少くとも三、四割の増産可能の見透しをつけ"この冬こそは大丈夫"と各業者とも増産に邁進してゐるがその割合に"煉炭が買へない"といふのが冬籠りに忙しい各家庭の聲だ、總督府經濟警察でも煉炭ならぬタドンのやうな眼を光らせて有るべきはずの煉炭の行方を探索してゐるが、或る業者の如きは相當手持品がありながら"近く公價が改正され値上りするから賣りませぬ"といふ不都合な理由で販賣を拒んでゐることが判つた、煉炭は官製品に代る丸型印三ツ穴で一噸千二百個卅二圓四十六錢の公定價格が昨冬十二月七日附で公布され代用ピッチによつて製造も充分可能であり公價は決して廉すぎることはない、また小賣商人が公價の改正を目論んで手持品を賣らないのは賣惜み行爲として違反になるので經濟警察課では各道と連絡のうへかゝる不都合な言分を鐵則として煉炭を賣らない商人は、向後發見次第賣惜みとして摘發處分することに方針を一決した、總督府經濟警察談

『今年は煉炭は相當豊富だと聞いてゐるにもかゝはらず、各家庭では煉炭がないといつて弱つてゐる、調べてみると今冬は値上げになるからそれまで賣らないといふのが商人の言分ださうだ、こんな怪しからぬことはない、小賣商人は公定價格で賣ればいいではないか、果して公價が改正されるかどうかに就いては我々でさへ知らないのに何故小賣商人がそんなことを知つてゐるのかを怪しむ、なほ充分調査は命じてあるが、今後はかゝる不心得な業者は賣惜み行爲と

青竹　直移入卸
朝鮮竹材有限會社
金山府榮町三丁目　電話国五三四七番

卵の買占め　喫茶店富士屋檢擧

丸い卵も賣りやうで角がたち裁判所へ、闇取の主は京城旭町一ノ一九支那人料亭行商慕甲毘(三一)で一貫目公定五圓四十錢の雞卵六十七貫を闇値の七圓廿六錢替で仕入れうち卅四貫を貫當り八圓三十三錢の暴利で卸したが買受けた府内本町一丁目富士屋喫茶店の經營者田中富殿及び支配人白石好一、料理人倉久雞卵行商孫は何れも本町署の取調べを受けたが闇値で買占めをするとは不當なりとて卵と共に起訴意見をふされ廿八日檢事局送りとなつた

低温生活をすれば今冬は大丈夫

重要産業に必要な石炭を少しでも節約するために、今年も一般家庭用はいふに及ばず官廳、學校、會社、工場などの暖房用石炭の使用を抑制して低温生活を實践することになり、先頃總督府燃料課から各道知事に通牒を出した、當局が定めた規準は

南鮮は十二月一日中鮮十一月十五日、北鮮十一月一日としてあるが、病院とか、同じ中鮮でも北鮮と隣り合せのところは杓子定規のやうにこの通牒通りにしなくても、各道知事の裁量によつて適宜を手加減してもよいことになつてゐる

當局の低温生活方針はどこ迄も物資節約の觀點から出たもので、煖房用石炭の生産地から消費地への出廻りは種々の關係で順調とはいへないが、既に京城府には十月分入荷量の三分の二が出廻つてをり、ぎりく一杯の低温生活を實行すれば、あとは昨年のやうな不自由な目に遭はせたくないと、燃料課では萬全策を練り、目下着々實行に移してゐる

『ラジオ放送』時刻一部改正

【東京電話】來月一日からラジオ放送時刻が一部改正になるがそのうち主なるものは次の通り

午前六時のラジオ體操は冬季十二月から明年二月まで休止、早朝六時二十分のニュースは聽取者の便を考慮して午前七時四十一分に再び繰返し放送する、現在午前七時二十五分からの一般向講座を午前六時四十分に繰上げる、午前八時十分から二十分間(休日は午前七時五十分から四十分間)講演、音樂、實況を隨時編成する

"君と僕"放送　來月中旬には全國一齊封切り

朝鮮軍報道部の製作になる映畫"君と僕"は目下大船撮影所で最後の仕上げを急いでゐるが來る九日の日曜日の午後AKのマイクを通じ湯淺宏氏編成でラジオドラマとして全國に放送、次いで十二日には東京で盛大な試寫會を行ひ豫定通り中旬全國の銀幕に志願兵を主題とした內鮮一體の麗しい物語りを繰展げることゝなつた、これがため朝鮮軍の芥川少佐は一日ごろ諸準備のため東上することゝなつた

愛國日に五項目を提唱　十一月から午前七時卅分に集合

十一月の實踐事項として聯盟では皆勞運動▲食糧への協力▲服裝改善▲國語使用▲貯蓄勵行の五項目を提唱してゐるが、愛國日朝の常會申合には是非實踐を希望されてゐる、なほ地方都市の中には町聯盟常會を開かず、神社參拜のみで濟ましてゐる所もあるが必ず常會を開催、愛國日には街路、道路の淸掃を實行されたい

尚十一月からは集會時刻が午前七時卅分からに改正されてゐる

尊德像も金屬回收に一役

【東京電話】臨戰の秋に一億の赤誠で描く金屬特別回收運動はいよく明一日から開始されることになり、一般家庭の回收總本部總督物資活用協會にはぞくく各地からの報告が殺到四百名の係員は汗だくの奮闘を續けてゐるが、運輸機關その他の都合を考慮に入れて回收日は地方長官が各縣別に決めることになつてゐるので、一日から直ちに實際回收に入るところはなく、山口、栃木兩縣の十日山梨縣の二十日を皮切りに來春三月までに順次各府縣におよぶことになつてゐるが、富山縣では内務省の指示にもとづき縣下の全國民學校の校庭にある二宮尊德像を進んで獻納するとに決した

忠北聯盟で模範愛國班を調査

【淸州電話】國民總力忠北道聯盟では總力運動の向上促進に資するため管内町、部落聯盟および愛國班にして本運動の趣旨實踐に關し特に顯著たる成績を舉揚し、他の模範とするに足るもの部落聯盟十ケ所、愛國班二十ケ所程度を選拔表彰すべく調査に着手した

軍用犬馬第五回論功行賞

【東京電話】今次事變皇軍の赫々たる戰果の陰に、大陸の山野に不眠不休の活躍を續け聖戰のなかに偉功を奏し、或はまた戰陣に殪れて名譽の戰死を遂げた軍用動物のいはゆる"戰士"軍用犬馬の論功行賞、支那事變軍用動物第五回行賞(行賞規定以來第九回目)が支那事變勃發以來の三十一日陸軍省から發表された

今回行賞をうけた功勞馬はかつて三笠宮殿下の御乘馬で現在東部第一部隊長に在す賢陽号以下御乘馬の鬼上號ほか百七十九頭、軍犬英號ほか三頭で功勞馬中軍人の金鵄勳章にも比肩すべき甲公章の榮譽に輝くものは中支派遣軍神田部隊内田隊乘馬高砂號ほか五十八頭、乙公章百十頭、丙公章十頭で軍犬四頭は全部甲公章に輝いてゐる

第一回發表以來今回まで行賞された功勞軍馬は甲公章三百二十九頭、乙公章六百六十一頭、丙公章二八六頭、計千二百七十六頭におよび、軍犬は甲公章二十九頭、乙公章二十五頭、丙公章七頭、合計六十一頭におよんでゐる

"働け"男も女も　青壯年國民登錄(内地)施行

【東京電話】國民皆勞を目指す"青壯年國民登錄"はいよく今月卅一日を期して一齊に行はれ、男子は滿十六歳から滿四十歳までのもので職業能力申告手帳および國民勞務手帳を持たないもの、女子は滿十六歳から滿二十五歳までの未婚者は漏なく申告しなければならず、もし不正記入や記入を忌避したものは總動員法によつて五十圓以下の罰金に處せられる、實施に當つて登錄の必要や記入上の注意事項を厚生省人口局の吉武登錄課長に聽くと

今度の登錄は一朝有事の場合銃後の國民はみんなが職場に立つて働かねばならない、その準備として登錄するのであつてすぐに徴用されるといふことはないことに女子は現在仕事をもつてゐないと登錄してからすぐにでも工場で働くのぢやないかと早合點し就職口を探してゐるなどといふ噂も聞いてゐるが、そんな心配はいらない、要するに男子も女子もこの非常時に際しいつでも國家の爲に働くといふ心構へをみんなが持つて欲しいのだ、これがこの登錄の主眼である、申告は十一月十日までにしなければならないが、申告表は勞務動員調査員または部落會長若しくは町内會長が集めに廻るが、十日までに集めに來なかつたら市町村長を經て國民職業指導所長へ直接郵送して頂きたい

豐年踊りものがたり(二)

"享樂"明日への生產　結婚の見合に利用と一石二鳥

普專圖書館長　孫普泰教授

豐年ちや、豐年ちや、踊れ踊れと華やかに亂舞する半島の"豐年踊り"は、そもいつの頃始まりいかなる歴史と物語を秘めてゐるのであらうか……その起源は今から約千七八百年前、我々の祖先が狩獵時代から農業時代に移つた頃と想はれる、一體踊りといふものは人間歡喜の最も原始的な表現であつてみれば、彼等古代人の新穀を喜ぶ氣持が其まゝ律動的な踊りになつたとて何の不思議があらうか、當時各部落は血族關係のみかなる極めて原始的な社會であつたから、あらゆる儀式も全く共同的なものであつて今でいふ全體主義的色彩の極めて濃厚なものであつた【寫眞=普專圖書館長、孫普泰教授】

その形式は主祭者の巫子がやり、全部落民は一人殘らず參集してお互に手に手を取り輪を作つて太鼓や笛の音に合はせ、或はしやがんだり起ち上つたり廻つたりする極めて戰調なものであつたが、その精神に於ては彼等古代人は部落共同の神、たとへば天の神、太陽の神山の神、海の神、部落共同祖先の神等が部落民全部と一緒になつて踊り合ひ、唄ひ合ひ、喜び合ひ、はげみ合ひ、樂しみも悲しみも共に分ち合ふといふ烈々たる宗教意識に燃え熾させてゐたのである、一面、酒を飲み通夜を通して歌舞することは一種の享樂でもあつたが決して單なる享樂のための行事ではなく

誇る

べき鄕土藝術の唯一の花形であり、來るべき年の生産に大いにあづかつて力があつたのだ…然も一方では次のやうな拔け目ない事實がひそんでゐたとしたら―

即ち古代人はこの豐年踊りを結婚の見合に利用したのだ、神の前で踊り狂ふ數多の作男等―それは最も赤裸々に彼等の人間像を露顯する場面であり、見合にはまたとない絶好の機會であつた、神前だといふ敬虔な氣持と踊りの本能から相手を見拔くといふ一石二鳥を狙つたこの素朴賢明な見合は、農村の社交場に或は日傭店の結婚相談所に足を運ぶ近代人にとつて、皮肉でもあれば又大きな諷刺事ではないか

星移

り人變りこの豐年踊りも政治と共に幾多興亡の歴史を歩んで來たが、古代は主として一年に二回陰曆五月と十月に行はれたものが、近世に至つては田植の三四月、草取りが濟んだ七月頃、收穫が濟んだ十月頃の三回に行はれてゐる

七月頃に行はれるホミシン(洗鋤宴)は今もなほ部落全體的に行はれるが、他の二つ三月、十月の踊りは家庭内に於て全く個人的に行はれ、山の神、竈王神、自分の祖先などやはり巫子が主祭するのであるが、祈るところは早も個家の幸福のみであつて甚しく利己的精神に墮してゐる神に個人化され或に個人の利益守護神とされてゐることは歴史に反逆した何とかいふ畏れむべき事であることか

危く

この繁をのがれ、共に喜び共に唄ひ共に踊る部落共同の豐年踊り"洗鋤宴"は上瀬の姫く七月草取りが濟んでから、部落中の作男が寄り集つて"農者天下之大本"と大書した農旗を翻し、新調の盛裝にコッカル(花笠)と呼ぶ冠をいたゞき、大ドラ一箇、小ドラ數箇、チカンゴ(杖鼓)數箇小鼓十數箇を打鳴らし、地主からのふるまひ酒ドブロクをあふつて豐夜踊り拔くのである、古來朝鮮では牛を川の神となす風習があるが、この日は牡牛を綺麗に着飾り一人の作男がこれに跨つて"山の神"に早變り、そして尻ッポに向つて反對に乘り一日中無言で悠々と田圃を乘り歩き神になつた作男は無言でなければならないのだ、

もし

必要に迫られて口をきかねばならぬ時はたとひ村長でも主人でも此神になつた作男には『……ございますか』などといふ極めて鄭重な言葉を使はねばならぬこの時ばかりはふだんペッとしない山の神も馬上ならぬ牛上で"ウーン"とふんぞり返つて居ればよい、まことにユーモアたつぷりな珍風景ではないか……孟子は政治の要諦として民とこれを共にするといつてゐるが、農民祭としてこの豐年踊りをいかに有意義に指すべきかといふことは現下の緊要な大問題であつて、在來の多神教的な神々をそのまゝ豐年祭の對象神とすれば個々に分れ總親和を缺ぐ弊害があり

然ら

ば他にいかなる神を選ぶべきか、又祖先神の問題はこれを如何にすべきか等は我々の疑問であつて、この方面の専門學者と篤農者の研究に俟つべきであらう【カット寫眞=鄕土舞踊研究の權威者宋錫夏氏所藏の『豐年踊り』】

燒酎に水

少額でも許さぬと經濟警察で違反行爲に秋霜烈日の取調、京城府管理町一四六酒類販賣業金三福(三七)は燒酎不足に困り拔いた府内中學町一二同業者黑湖さんが最近燒酎を若干入手したのを聞き込み店員をして一升づゝ六回買出にやらせこれに水を交ぜて販賣してゐたことが發覺、京畿道經濟課に暴利行爲取締規則違反として摘發され近日中送局の筈

急特題

☆……先程の防空訓練では警戒管制中夜になると街が眞つ暗闇になつてうつかり歩かうものなら自轉車に突き當るか、誰かにぶつかるか物騷で歩けなかつたが

◇……今度内地から"防空夜光マーク"といふ重寶なものが移入された、この防空マークはこれさへ佩用して歩けば先づ絶對に衝突する氣遣ひがなく、第二次世界大戰勃發と同時に既にドイツ邊りではこれを使用してをり内地でもこの間の防空訓練中に各所で使用された

◇……この防空マークは普通のバッヂと同樣に佩用出來、强力な螢光塗料が施してあるので晝夜でも强力な光を發し遠方からは見えないが、近づけば鮮明にみえるといふ防空下にはなくてはならぬもので當局でも一人殘らず佩用するやう推奬してゐる

けふの天氣

京城地方　晴たり曇つたり
仁川地方　晴一時曇り

東京火災
火災・海上・運送・航空・自動車・信用・傷害・盜難・硝子・風水害・森林・利益

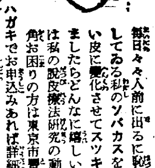
私のソバカス取つた話!
毎日々々人前に出るに恥かしい思ひをしてゐる私のソバカスをフケの様な古い皮に變化させてスッキリと剥げ落しましたらどんなに嬉しいでせう。之れは私の脱皮療法研究の動機です。兎に角お困りの方は東京市豐島區池袋貳丁目信天堂研究所へハガキでお申込みあれば詳細の「家庭美顔法脱皮實驗集」册子を無代進呈します。

重版又重版壓倒的賣行
陸軍報道部推薦　萩萩月著
火線の母
本書を讀んで誰か泣かぬ者があらうか
可憐い女の身で砲煙彈雨をくゞり、第一線の將兵と困苦を共にすることまる三年、そのため單身山野に將兵と困苦を共にし、私財も自己も一切を棄てゝ硝煙渦卷く戰場へ飛び込んで行つた著者の手記こそ涙なくしては讀めない。銃後の女の覺悟は讀む者の胸に犇々と迫る!
戰線と銃後を結ぶ魂の交流であり人間愛最高の叫びだ!

重版
船長アドルフ・アーレンス著　東城忠勇譯
ブレーメン號脱出　價1.50 送0.09
撃沈か拿捕か!世界最大の豪華船ブレーメン號はどうなつたか。一切の謎は遂に解かれた。本書は船長自身の偽らざる告白であると同時に素晴らしい報告書だ。

新刊
遍路日記　荻原井泉水著
定價二圓五十錢　送料十二錢
東京麴町區九段四ノ三　振替東京一二九三七　婦女界社發行

謹告
從來兼業ニテ京城驛辨當並ニ市内仕出御用相勤メ居候處右ハ去ル八月末日限廢業後繼者ニ讓渡候間此段御挨拶申上候也
昭和十六年十月三十一日
林屋ホテル　小林春樹

非常時下化學工業品製造時代來る。しかも小資本で都會でも田舎でも開業自由化粧品發毛劑人造皮其他ゴム耐火塗料其他五百餘種をくわしく説明の化學工業見本無代進呈。修得の上は一生安心の好職業至急何より先申込あれ
東京深川區門前仲町二の九　振替東京四三一七三番
本邦唯一　製造化學通信學校

新龍山三角地　入院隨意
西原產婦人科
電話龍山一〇三五番

虛弱兒童教育の實際
建築法規(朝鮮市街地計畫令)解説　市川正彦著
今津重藏著
好評・最新版　藤村英監修　至急申込あれ
朝鮮出版社　京城岡崎町一四　振替京城二二六七七番

朝鮮六法全書

新學期十二月一日　願書締切十一月十五日
生徒募集　大田寫眞學院
寫眞師養成(學則要切手)四ケ月卒
大田府大興町

不治でない
ぜん息・神經痛　中風・高血壓
血の"濁り"をとり原因から治療せよ

(研究中の今津博士)
今津博士は喘息と此の病氣の原因を徹底的に研究した結果酒煙草、花柳病或は内臓の障害で身體を養ふ大切な血液が濁り易くなつて循環が不順になり、神經が侵される爲め起るので血液の混濁を除去して淨化し、動脈硬化の原因を除いて血壓を整調し、循環を良くして神經の障害を除けば治る、決して不治でない事を多數の實驗に依り確め
血液淨化劑なるホルモンカ服用とリキシン又はイマゾミンの併用に依り此の病氣で困れる人々を原因から良くし大に喜ばれてゐる
●中風で不隨舌もつれに惱む人
●高血壓、動脈硬化で肩こり耳鳴り頭痛目まひ、動悸ふらく便秘不眠神經衰弱、足首ハレ、ふるひ、シビレなど腦溢血の危險ある人
●ぜん息でせき、たん息切れ呼吸困難、ヒーく等で苦しむ人
●神經痛やリウマチで手足腰背中や關節が痛んで困れる人は一日も早く大阪市、阪急線三國驛前
今津化學研究所へ遠慮なく行くか、遠方はつらい症狀を詳しく記し、急ぎ申込むがよい博士獨特の淨血療法、養生法其他注意事項を詳細親切に教へる。

急性淋疾　慢性淋疾
高度の純正ズルフォンアミド劑
ザオキンは、化學療法の眞價を發揮する有效根基を最高率に含有する高度の純正化學療法劑である。その治療は病原的であり、短期に止痛止膿し、その効果は極めて迅速であり、且つ多角的である。
淋疾・副睾丸炎　淋毒性關節炎　化膿性婦人科疾患　淋毒性攝護腺炎
ザオキン
50錠 100錠 180錠 250錠　藥店にあり
東京・アルス藥品部

3倍も永く保つ
丹頂歯ブラシ
四〇セン　三五セン　三〇セン　二五セン

胃腸にトモサン
▼…慢性的に胃つばい液が出る人、胃部に灼熱感がある人、食後か空腹時に胃が痛む人、胃が拍水音する人、下痢とか便祕がつゞく人は一日三回三錠づゝおのみ下さい。
一円五〇・三円七〇　各地の藥店にあり
T.1022

婦人倶樂部十一月號の評判特輯

冬の子供服と少國民服の實物大型紙
冬を通して着られる新型冬の子供服を、實物大型紙つきで作り方を詳しく發表。御家庭で簡單に作れます!
古い衣類の活用秘訣集　繰廻し
長着、長襦袢、羽織、袴等の徹底的活用法
強力　わが臨戰態勢
戰時下國民の最大關心事、食糧、醫療、物資輸送の問題、資金對策、勞働力の問題、防空の問題等に就き、各局責任者が發表!
◇此の外數十篇　賣切れ迫る。お早く書店へ!五十錢

京城版

軍馬へ贈る

竹添町二ノ七八三浦良輔さんは廢品を賣つて得た金三圓五十錢を無言の戰士軍馬の人參代に當てゝ下さいと廿八日西大門署へ届出た

英靈無言の教導
その名 報國塔 元町國民校で入魂式

英靈の帝國を背負ふ小國民の忠君愛國の念を涵養するとともに之等小國民の胸に我等の先輩が大いなる東亞共榮圏の建設に獻身、聖業の華と散つた將兵の偉勳を永へに刻みつけ、併せて烈々の精神教育の一助にと元町一丁目七四國民學校では…氏外職員…村上多…藏…氏、北…氏、…井千萬人氏六氏の發起人によつて元町國民學校々庭に建立中の報國塔は同六氏及び元町國民學校教育後援會役員の多額の寄附によつて本年三月着工以來その工事を急いでゐたが、この程完成したのでその入魂式を卅日の教育勅語御下賜記念日の佳日をトして午後二時から加藤…氏、…學務課長…氏その他關係者多數參列の下に嚴肅盛大に執り行つたが、式終了後同校々堂で簡素な直會を催した【寫眞は報國塔入魂式】

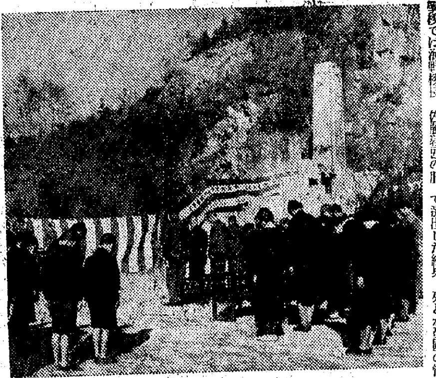

優秀作文表彰 竹添國民學校では海野校長、佐藤教頭の肝煎りで兒童達の思想統一と知識の向上を圖るため毎週全兒童の作文を集め優秀作品を四點づゝ選出して表彰してゐるが、今度は先般行はれた防空訓練の感想文を募集して選出した結果、殆どが愛國の情を漏らした作品ばかりであつた、なほ優秀作品は近く表彰することになつた

天晴れ次代の擔手
神域に流す聖汗
青葉國民校五年生

龍山加藤神社に相つぐ勤勞奉仕隊——かねて同社境内に御造營の擴張工事は各方面の聖なる勤勞奉仕によつて豫想外の進捗をみせてゐるが、卅日同神社に青葉國民學校兒童五年生百二十名が小田先生に引率され、又元町國民學校は村田先生及び大滝先生に連れられて五年生三百五十名が手に手にシャベルを揮ひ、モッコを擔いで終日尊い汗の奉仕をなして感激させた【寫眞は勤勞奉仕】

聖汗の獻金
京畿中四年生

京畿中學四年生一同はさきに朝鮮軍司令部構内の土木勤勞作業を行ひ軍部からいたく感謝され慰勞金として五十圓を軍部から贈られたが若き學徒一同はこれは聖汗奉仕によるもので報酬を受けるべきではないと自發的に申合せ廿九日そつくりそのまゝ國防獻金として軍愛國部に獻金した

皆勞へ
府廳員擧る

去る廿五日から展開された皆勞運動に範を垂れるべく京城府廳全職員は卅日から十一月十五日まで前後十六日間に亙つて奉公隊工事場、新村東第町區劃整理工事場、新村宅地造成工事の三ケ所に勤勞のシャベルを振ふこととなり、午前、午後の二回にそれぐ\約百名の職員を連日派出す

家庭防訓の鑑

東大門警防團第五分團長奥町五九一鈴川盛一氏夫人千代子さんは兼ねてから仁川松島療養所で療養中途に廿七日午後六時死去、葬儀は卅日午後三時自宅で行はれた、享年四十五歳、千代子さんは去る十三日から防空訓練中病勢悪化したが夫盛一氏が第五分團長の要職にあるので励くこれを秘してゐたが訓練終つて盛一氏が枕頭にかけつけた時には既に意識も不明となつて最後の言葉すら交はすことができなかつた、これに對して同警防團では哀悼の意を表した

豐年踊
東拓豐年祭行事

東拓では豐作を特に喜び豐年祭を擧行するが京城支社でも二日午前十時から京城神社社前にて新穀感謝祭を執行するが京城支社の神社祭事により感謝祭典を執行、式後錬成所生徒父兄からなる卅名の舞踊隊は笛、太鼓に身振り面白く古式に則る『豐年踊』を奉納一段の色彩を添へる

進明高女生が創立記念獻金

進明高等女學校では創立卅五周年記念式に當り同窓生、職員、生徒一同は皇軍の勞苦に感謝の意を捧げるため三百圓を醵出、更に同窓生職員、生徒一同で醵出してゐた貯金二百五十圓をこれに加へ合計六百五十圓を朝鮮軍愛國部へ國防獻金として差出し感激された

姉妹の赤心

鍾路六丁目東大門女子國民學校五年生伊東壽子さん(一〇)と三年生伊東君子さん(八)の姉妹は學用品を節約して得たお金一圓廿錢を廿八日東大門署に國防獻金として寄託した

傷兵に贈る純情
大昌學院生が東京で慰問

…京城府…大昌學院…十一名が…「一眼を捧げます」と…いふ意を…

本紙愛讀者 優待映畫會

本紙府内販賣店所では…京城、龍山方面の愛讀者慰安の…十一月三日明治の佳節に…京城寶塚劇場で…一回(晝は正午、夜は七時から)に亙り特別慰安會を開き三千餘名を招待…二十錢(半額)で愛讀者を優待する、番組は東寶特作『金語樓の…物語』と『エノケンのざんぎり金太』である、なほ優待券は今明日中に配布する

百歳が一人
西部七區町會の高齢者

…七區町會では…管内の高齢者を調査…百歳になる…三ノ三八…女氏を初め…

蓖麻栽培良績

愛國婦人會奬忠…第一分會では去る四月二日の…記念日を記念して同分會員の手によつて陸軍用地を借受け蓖麻を栽培してゐたが、それがこの程秋の收穫を迎へ見事に稔つたので三十日午後からモンペ部隊三百名が總動員して最後の收穫を行つた

通仁町も栽培

…通仁町會…では生産擴充と…蓖麻栽培熱もますく\昂調しておける…

飼主ヤーイ
セパード軍司令部に迷込む

セパードも軍門を潛ぶ―去る廿五日朝鮮軍司令部の正門から一匹の牝セパードが迷ひ込んだ、誰が飼主か附近に居るものと思つてゐたが一向飼主も現れず、このセパードは踊らうともしないのでそのまゝ守衛さんが今日まで飼つてゐる二歳位で毛並は狐色に背中に黒い毛が縞になつてゐる、飼主が現れるのを心待ちにしてゐる

大和塾生の聖汗

大和塾では金光主任の音頭取りで職員、全生徒を總動員、皆勞運動に乗出して多大な實績を擧げたが來る十一月五日から向ふ一週間に亙り、府内下水溝の清掃に聖汗を流すことになつた

獻金手帖

…

菊湯奉告祭

京城菊湯町…では十一月三日の…

歌はぬ勝利 (45)
山中峯太郎【作】 高木清【畫】

不可解な生たち(一)

…乘合自動車の最終は、夜、十一時すぎに、目白驛前の停留所を通過する。それを、お母さまは隆さんに云ひだして、でも、つゝましやかに、

「ほんたうに、お志を、ありがたく存じます。お乘りものが無くなりますから、失禮でございますが、どうぞ、これでお引きとりくださいまし、どうぞ」

隆さんは、しかし、動かうともしなかつた。

「いや、かまはんです。歸る時は歩いて歸ります」

夜のあけるまで、このまゝ謹んでお通夜するつもりの隆さんであるが、公子には、そのとほりに解つてゐた。

それでもお母さまは、くりかへして「お引きとりくださいまし」といひつゞけると、隆さんは、たうとう、ムッと立ちあがつてしまつた。社の人たちは、また別にゐるのだし、公子は隆さんをこのまゝ引きとめたいと思つた。どうしてお母さまは、隆さんだけを、こんなに歸らせようと、なさるのかしら。これが解らなかつた。でも、そんなこと自分からは、いひだせず、…

…に、隆さんをお玄關まで、お母さまとお兄さまといつしよに、うしろから見送つて行つた。羽織も袴も短いのを着てゐる隆さんが、ふと、廊下に立ちどまつた。背の高いのが、この時もムッとして振りかへると、公子を見すゑて、

「公子さん、泣いてはお父さんにすまんぞ、いゝか」

と、いふなり、また前を向いて大股に歩き出して行つた。

人の前では、さすがに「はい」などとはいはなかつた。けれど、「泣いてはお父さんにすまんぞ」……いかにも隆さんらしい言葉が、そのまゝ公子の胸のうちに、しつくりと刻みついて、

――泣きません、わたくし。

あらたまつた氣もちで、さう胸の底から答へてゐた。

――泣いてはならない。お父さまの立派なお靈前を慰めて。

自分の部屋へ入つて、公子は「お乳母」といふ人が、こゝへ來るかも知れない、なつかしい氣のする人の前でも、泣いてはならない、涙なんか見せない、と、小机の前に、きちんと坐りなほして、その人を待つてゐた。…廊下の端に足音が…ろ。引きつめてゐる髮の下に青白い顔と切れの長い瞳つきを、公子は見るとすぐに云つた。

「ご遠慮はいらないんですの、おはいりになつて頂戴」

「……」

子は、入る時に、わざと開けはなしておいた。

――あたしの赤ちゃんの時のことが聞ける。

ふしぎな懐しさに、とらへられて、公子は、おもはずジッと睫毛をふせた。かうして、ひとりゐると、人なみよりも床しく深みがあつて淑かな公子であつた。

廊下を上つてくる誰かの足音が聞えて、公子も靜かに目をあげた。

――來た、あたしの、お乳母といふ人が。

緣側下を歩いて來るのも、おどおどしてゐるらしく、障子に衣ずれの音がして、そこに跪づいたらしい。急には入つて來ないで、そのまゝジッとしてゐる。公子は、ふと氣をつめた。

――まだ入つて來ようとしないのは、どうしたのだらう。

公子は、もどかしくなつて、聲をかけた。

「おはいりなさい、どうぞ」

「……」

なんともいはずに、お乳母は障子の端へ、ソッと出て來た。緣に坐つてゐるが、なゝめに身をそばめて、兩手を敷居の前につくと、半身を現したきり低くおじぎをす

ラジオ
卅一日(金)

朝 六・二〇ニュース▲六・三〇(東)音樂(レコード)▲六・四〇(東)詠け合ふ心の樂一雄▲七・〇〇(東)時報(城)宮城遙拜外▲七・〇一(城)ラジオ體操▲七・二〇(東)教育勅語謹話(三)吉田熊次▲一〇・〇〇(大)ハナシアヒ「ナゼテセウ」出來菊子外▲一〇・二〇より一一・〇〇(東)第十二回明治神宮國民體育大會開會式實況―明治神宮外苑競技場より中継―▲一一・〇〇(東)ワタクシタチノニッキ東京市京橋國民學校兒童

晝 正午(東)時報(城)敕論外▲〇・〇五(東)浪花節(レコード)▲〇・三〇ニュース▲一・〇〇(大阪)一、朗讀大陸の村つくり安田利一(京城)二、冬の準備(三)衣服を中心に津田美代子▲…(東)首藤…東京放送管弦樂團▲二・二五(京城第二)主婦と常識(釜山・清津)神里市場・朝鮮語)冬の準備(三)衣服安穩攻▲四・〇〇(廣)國民學校講座「國民學校放送聽取指導の實際」淺井政生▲五・〇〇(東)コドモ會一、童謠イ、指兄弟ロ、秋の夜二、フルート獨奏伊藤曾ヴェニスの謝肉祭ヂエニン作曲他三曲

夜 六・〇〇(大)僕等の研究日記(七)(十月の卷)動物園にて大阪理科放送研究會▲六・二〇(東)シンブン村岡花子▲六・三〇(城)講演問題の家庭燃料について池滑▲七・〇〇(東)時報・ニュース▲七・四〇(東)支那派遣軍第一線より中継▲八・〇〇(東)室内樂鈴木クワルテット(一)故鄕の歌(二)アンダンテ(四)アレグロ・グラチオーソ▲八・二〇(東)浪花節さらば戰線宮川の行酬綾▲九・一〇(上海より)講演三十分の話彰村麓▲九・三〇ニュース(城)…天氣豫報外

第二 ▲正午(東)時報(城)敕論外▲〇・〇五…▲〇・〇〇(東)時報(城)今日のニュース…愛國歌謠(レコード)▲〇・二五選成國語講座▲二・二〇主婦の常識「冬の準備」(三)安藤政▲六・〇〇(大)僕等の研究日記(七)大阪理科放送研究會▲七・二〇國語講話「獨逸の話」▲八・〇〇唱歌▲九・〇〇西道歌謠金光花郎▲九・一五初步國語講座▲…

龍谷高女修學旅行

龍谷高女五年生百六十名は高月教諭に引率されて聖地參拜を兼ねて一行は六日橿原神宮に到着して宮城遙拜の後外苑の勤勞奉仕をして修學旅行を一層意義づけることになつた

府告

左記細道路々面改良工事終了により關係土地所有者は土地坪數割を賦課されることとなつた

一、初音町地内(追加分)十六年四月一日着手
二、旭町地内、四月一日着手
三、京町三〇―三三番地間、四月一日着手
四、龍中町―小早川間、四月一日着手

十字路

◇……この春頃から頻々と盜難事件があり、しかも、それが奇妙にも夜廻りさんの合間々々といつた具合

◇……ひどい時には一晩に五、六戰もが被害にかゝる有樣に被害者一同がよりく\懇談を持寄つて犯人探査に血眼となつた甲斐があつて約四ケ月ぶりに擧つた犯人は

☆……何んと泥棒を見張るために雇入れてゐた夜廻り爺さんとは擔へた方でも口あんぐり…これは狐町が番犬に手を咬まれたといふ二番もの

商業登記公告

[illegible]

菊一文字謹製軍刀

歴史と傳統の切味を實戰に活せる菊一文字特作刀は軍刀として絶對確實なる最適品にして在外各部隊より感状を賜り完全なる外装に施して萬全の準備に獨事一家に左記正價を以て提供す

忠印	制式	陣太刀外裝附	金	八〇圓
禮印	略式	特等外裝附	金	六〇圓
武印	制式	陣太刀外裝附	金	三〇〇圓
信印	略式	上等外裝附	金	九五圓
賢印	制式	陣太刀外裝附	金	八五圓
智印	略式	陣太刀外裝附	金	七五圓
仁印	制式	特等外裝附	金	六五圓
勇印	略式	上等外裝附	金	五五圓
天印	略式	特等外裝附	金	五〇圓
地印	極	上等白鞘附	金	四〇圓
人印	極	上等白鞘附	金	九〇圓
文印	上	等白鞘附	金	三八圓
陰印	上	等白鞘附	金	二五圓

制記軍刀は何れも在銘にして刃渡り寸法は二尺一寸より二尺二寸迄の適尺は持合せあるもこれ以外の寸法は別の場合あり

◎古刀特別出物 古代有名刀匠の作にして刀身陸軍九分五厘人を満たせる古刀在庫豐富於製造保證
○品代前金に送料無料代引實費○品質責任保證○刀劍手入品一揃説明付送料共前金一、二〇錢○返品取替自由○御注文の方は住所氏名明記捺印ありたし 刀劍案内呈す(郵券十錢要)

京都市三條寺町東 菊一文字刀劍部 振替京都五六〇番 電話本局七一三五・五一〇一番

イブセン IBSEN
スラスラと樂に削れて永もちのする芯こそイブセン鉛筆に限る
素晴らしい書き心地 耐久無比 運筆快適
到る處の信用ある文具店にあり
株式會社 吉田藤造商店

PRINCE WHO 50 AUTO BLADE **スンリプ**
LIN & DEN EXTRA FINE STEEL **リデンン**
素晴らしい切味 心地よい感觸
(各種在庫豐富)
日の丸ブレード製作所 工場=東京・埼玉・實塚
發賣所 大阪府泉安堂寺橋一ノ一五

金儲大王
リード式穀物膨脹機
製菓法傳授
五合の米とトウモロコシが、八升の米菓子となる
使用簡易 堅牢無比 最新型各種カタログ呈(郵券二錢要)
大阪市北區淨田町九番地 製造販賣 兒島製作所 電話北三三二八番

腦
良薬五拾錢分と強腦實驗録を無代進呈
腦病、神經衰弱、頭痛、…
京都市伏見區 願成閣

ヤパパンモア
特殊な藥效
にきび そばかす しみ取り
東京市四谷區花園町 株式會社杉田商店

扁桃腺炎 中耳炎 惡性感冒
内服短期化學療法劑
蓄膿症・慢性淋疾、腹膜炎、その他、化膿症に…
一〇錠(九〇錢) 三〇錠(二圓五〇錢) 七五錠(五圓)
ベルダミン錠
大阪市西區新町通一丁目四 發賣元 三國製藥株式會社

海産部 雜貨部 壽屋
委託賣品の爲めに應ず 御申込次第見本送呈
内地産堅牢 一漁網 般雜貨 日用品 地下足袋 運動靴 防毒マスク 漁業用ゴム合羽 軍手 レインコート
相場表進呈 鰮 干魚 佃煮 明太子 素干 煮干 鯖子 珍品 其他水産加工品一切
本店 釜山府大廳通一ノ六五 電話三〇九六番 出張所 京城・大阪・神戸
主任 柳寅忠 主任 新羅源太郎

有田音松製劑
肺病 ろくまく 胃腸病 中風 りん病 ばい毒
有田ドラッグへ 全國各地の
あらゆる治療法を施し如き病める者を救ふ
治藥專門 …

宇野齒科醫院 性病科・皮膚科・泌尿科
黄金町三丁目電車停留所角北へ(電話本局②八九)

特約店急募 …
タイプライター販賣と修理 …
花柳病専門 恒松醫院
材木在庫豐富 …
生徒募集 公認大陸タイピスト …
タイピスト …
京日案内
會計 家政 …

特別案内

洋服 … 三和商事被服部
女中 … 田中商會
雜件
賣事 賣地 賣家 貸事 貸間
男女事務員採用 …
河瀨商店
守衛募集
朝鮮製綿會社
看護婦・産婆採用 日窒鑛業會社
女中さん入用
白雲莊ホテル
タイピスト募集
明治生命京城支店
賄夫及給仕婦募集
日本鑛業支社
女給仕採用
日本耐火材料株式會社京城支店
接客係入用 府民館食堂
機罐士を求む
デーゼル自動車工業株式會社
女給仕採用 朝鮮郵船會社
外務員募集 京城日報監理所
貸倉庫を求む 杉山商會

東寶若草劇 廿九日より三本立 譽れの土俵入 エノケンの九段の母 新婚お化け屋敷 文化映畫 ニュース
城寶 三十日より十一月三日迄 ニュース 釣一年(前篇) 世紀は笑ふ
松竹明治座 二十九日ヨリ三十一日マデ 海洋と女性 雪之丞變化
京龍 城南映画劇場 二十八日より十一月一日まで 元氣で行かうよ 日本ニュース 文化映畫
大陸劇場 廿七日ヨリ特選番組 文化映畫 私には夫がある ブルグ劇場
新興キネマ 浪花館 二十八日ヨリ三十一日マデ 流 激 笠 網 深 緑 元
京日文化映画劇場 泰國の全貌 全七卷 日本ニュース・滿映ニュース
東宝中央劇場 三十一日 中劇名畫祭 日本ニュース・文化映畫 頰白先生・鶴八鶴次郎
日活 喜樂館 三十日より 日本ニュース 文化映畫 潜水艦一號
和信映画館 十月三十日より十一月五日まで 日本ニュース 瑞穗踊り 孫悟空(前篇)
本町三 京劇 二十一日封切 北極光 一堂々上映

夕刊
京城日報
夕刊一部 定價金二錢
京城府太平通一丁目三十一番地 發行所 合資會社京城日報社

短期 現物 取引員 朝 取
吉村株式店
京城黄金町

獨空軍、赤都猛襲
爆弾、焼夷弾の雨
市内各所に爆破、火災

【ベルリン廿九日同盟】獨空軍當局は廿九日獨空軍のモスコー爆撃に關し次の如く發表した 獨空軍は二十八日夜から二十九日にかけてモスコーを爆撃、軍需工業施設に對し爆弾、焼夷弾を雨と注ぎ市内各所に火災及び爆破を起さしめた

若干の損害＝ソ聯側發表

【モスコー二十九日同盟】ソ聯情報局はドイツ機のモスコー爆撃につき二十九日つぎの通り發表した＝ドイツ空軍の數編隊は二十七、八の兩日モスコー方面に來襲したが、ソ聯防空陣および戰鬪機の激撃にあつて分散し市上空に侵入した數機は住宅地帶を爆撃したためにわが方は若干の損害を被つた、しかし軍事施設には何らの被害もない

モスコー戰線 赤軍撤退を開始

クイヴイシエフ特電【廿九日發】クイヴイシエフで得た情報によればモスコー戰線に於るロコソフスキー將軍麾下の赤軍は廿九日夜優勢なドイツ歩兵部隊並に戰車部隊の猛攻に支へ得ず撤退を開始したといはれる

獨軍クリミヤ半島の咽喉部を占領
赤軍の捕虜一萬五千

【ベルリン二十九日同盟】獨軍司令部發表＝

一、獨軍歩兵部隊は空軍との緊密なる協同のもとにペレコプ地峽の赤軍防衛線を撃破、クリミヤ半島の咽喉部を占領した 獨軍は十八日から廿八日に至る十日間の同方面における戰鬪で赤軍一萬五千七百名を捕虜とし戰車十三臺、砲百九門その他武器多數を鹵獲または破壊し目下後退する赤軍を追撃中である

一、ルーマニヤ軍はアゾフ海北西岸沖合の島嶼を占領赤軍を一掃した

一、ドネツ鑛地においては同盟軍は後退する赤軍を追撃中である

一、北部地區においてスペイン義勇軍は赤軍を攻撃數箇所を占領多數の捕虜を得た

一、獨空軍は二十八日モスコーを猛爆各所に大火災を生ぜしめさらにレニングラードを猛爆撃した

一、獨軍主力部隊はロストフへ十六キロの地點に到達した

赤軍苦戰 ソ聯情報局發表

【モスコー廿九日同盟】廿九日ソ聯情報局發表戰況左の通り＝赤軍は廿八日夜來モジャイスク、マロヤロスラヴエツ、ボロコラムスク、（註、タガン ログとロストフとの間にあり）ハリコフの各地區で戰鬪を續けた、クリミヤ戰線ではドイツ軍は多數の戰車及び飛行機の掩護のもとに新に大軍を繰出し攻撃中であり赤軍は頑強に防戰に努めてゐるが、數的劣勢のため苦戰である ハリコフ戰線でドイツ軍は新に數ケ師團を繰出して攻撃を開始し赤軍は敵の數的優勢に押されて數キロ後退し新陣地についた、ドイツ軍の死傷は莫大の模樣

モスコー方面で激戰

【クイビシエフ二十九日同盟】モスコー方面の赤軍陣はドイツ軍主力の鋭鋒を幾分ににぶらせてゐる模樣だが、二十九日ソ聯軍情報はドイツ軍はモスコー方面でも激戰中で同地區軍總戰鬪力の六割を失つたと稱してゐる、またマロヤロス

ドイツ軍ハリコフ占領

ドイツ軍の手に歸したハリコフに堂々入城するドイツ軍騎兵隊先鋒＝ベルリン、東京、京城電送

赤軍ロストフ放棄か

ロンドン特電【廿九日發】南部戰線におけるドイツ軍の攻撃は依然熾烈的でその先鋒は既にロストフ市に肉薄したと傳へられるが、ロストフ防衛のソ聯軍は同市を撤退の上ドン河東岸で抵抗すべく準備中であると報ぜられる、今やロストフは陷落も目睫に迫つたものゝ如くである、なほドイツ軍當局はクリミヤ半島防衛線を突破したと報じてゐるが、ソ聯側は何等の公表なく眞相明らかでない

ハリコフ撤退 ソ聯自認

【モスコー二十九日同盟】ソ聯情報局は二十九日ハリコフ撤退につき次の如く發表した

一、赤軍はハリコフを撤退した、しかしドイツ軍は同市防衛軍により十二萬にのぼる戰死傷者を出した、同市の重要工場及び彪大なる原料ストツクは撤退前すでに後方地帶に移轉を終了した

一、赤軍はモスコー攻撃のドイツ軍を驀截し目下ウオロゴムスク（モジヤイスク北方）モジヤイスク、マロヤロスラヴエツで激戰中である

芬蘭軍、白海方面へ猛進撃

ベルリン特電【廿九日發】前線よりのフインランド軍從軍記者廿九日の報道によればカレリヤ地峽進撃のフインランド軍は白海方面に向け猛進撃を續けてゐるが過去二日間に亙り沼澤、森林地帶においてソ聯軍との間に激戰を展開した後凡そ百十キロの進出に成功今やソ聯國境及び白海岸の略中間に達したといはれる

英船十四隻に命中彈

【ベルリン廿九日同盟】デーエヌベー通信の報道によればドイツ潜水艦は廿九日午前イギリス護送船團十四隻合計四萬七千トンに對し命中彈を浴びせ護送艦一隻を撃沈した

共産主義と戰意喪失
赤松要

獨ソ戰三ケ月餘にしてドイツは三百萬人以上のソ聯兵を捕虜とし、その數は第一次歐洲戰第四ケ年半を通してドイツ軍に投降せる捕虜數約二百五十萬を遙かに超ゆるものだと、ドイツ側から報道してゐる この報道が事實に近いものとすれば、ドイツ軍の包圍作戰が如何に巧妙なものであるかを推し得るが、同時にまたソ聯兵の士氣について若干の疑問を抱かされる。

◇

尤もソ聯兵の抵抗が極めて強靭であることもしばしばドイツ側から傳へられまたオデッサ、レニングラードなどの長期に亘る防衛は、ソ聯兵の抗戰士氣が旺盛であることを語るものといへる。しかし、これは軍ならびに共産黨政治部員の統制或は強制が保持されてゐる間だけであつて、一度潰軍となり、その強制の中心から、遮斷せられると忽ち戰意を喪失して大量的に捕虜となるのではないかと思はれる。

ソ聯兵の抗戰精神の中心が何であるかは興味ある問題である スターリンは、ソ聯の民族的標神であり、共産主義の標印である。スターリン政權は、歐洲戰爭の開始と共に、資本主義諸國の帝國主義戰爭にはソ聯は局外に立つて國民生活の向上をはかりうる所以は、スターリンに指導せらるゝ共産ソ聯の恩恵たると國民に宣傳したのである。

◇

しかるにヒトラーの鋭鋒は忽如としてソ聯に向けられ、國民は有史以來の慘擔なる戰禍に向つて『祖國に獻身せよ』と呼びかけてゐるが、共産主義ソ聯を資本主義國の侵略から擁護せよとは一言もいはない。それは第一には、ソ聯が英米資本主義諸國と結び、その援助を受けねばならぬことによることは、言ふまでもない。ヒトラーはソ聯軍と、共産主義の打倒を標榜せるに拘らず、ソ聯側は『共産國家を』と言はないで、『祖國を防衛せよ』と呼號してゐる、英米の手前それが言へないのである。

しかし、共産國家の擁護を宣傳し得ないのは、英米との關係からだけではない。問題はソ聯の一般大衆或は農民が、共産主義にどれほど心服してゐるかである。一億七千萬人の國民が僅か二百萬人の共産黨員によつて支配せられてをり、そのテロリズムによる強壓が、今日のソ聯の國家を形成してゐる。されば『共産國家』でなく『祖國』を防衛せよと國民に呼びかけざるを得ないのである。從つて獨ソ戰爭によつてソ聯は共産主義資本主義を超越した民族的祖國に立ちかへり、そこに抗戰の地盤を求めつゝある。

◇

しかし共産主義政權がかゝる戰禍を惹起したことに對するソ聯國民の失望は大きいであらう これ彼等が共産主義の強壓から遮斷されるとともにその戰意を喪失する所以ではなからうか、計畫中樞に衝撃を受けるとき、忽ち全部崩壊の危險をはらむのと相似てゐる。

英内閣改造
軍需相の辭任中心に 首相の立場を強化せん

ロンドン特電【廿九日發】ビイバーブルック英軍需相は數日來持病の喘息が募り今後なほ病状が強化すれば辭職の外ないものと見られてゐるが、議會方面では右に關聯して再びイギリス内閣改造説が擡頭してゐる、議會筋では今回の改造では閣内重要地位の更迭を併せ行つて、兩院におけるチャーチル首相の立場を強化すべく比較的重要でない地位に手腕家を注入するに止まるものとされてゐる、一説によればウッド藏相が上院に轉じイーデン外相が藏相に就任新外相にはクランボーン自治相が轉じグリンウッド無任所相は對ソ援助調整に當る新地位につくであらうと見られてゐる、なほチャーチル首相はビイバーブルック軍需相の辭職を飽まで欲せず病状の事態がやむを得ない場合に限り一時内閣を去るに同意するであらうといはれてゐる

米こそ南米に脅威
獨紙、ル大統領を痛撃

【ベルリン二十九日同盟】ルーズヴエルト大統領は二十七日海軍記念日の放送演説で南米に對するヒトラーの野心を明示するドイツ製の秘密地圖をもつてゐるといひながら二十八日の記者團會見でこれを公表することを拒絶したことに關し、ドイッチエ・アルゲマイネ・ツアイツング紙は二十九日ルーズヴエルト大統領は二枚舌を使つてゐると左の如く痛撃した

ルーズヴエルト大統領はもし彼のいはゆるドイツの秘密地圖その他の文書を公表すれば彼にそれを知らせた密告者の身に危險を及ぼすこととなるから公表しないといつてゐるが、密告者などあり得ようはずはないのにかかる口實を用ふることは滑稽千萬だ、彼のいはゆる秘密地圖とはおそらくアメリカの雜誌フォーチュン八月號に掲載されてゐた南米地圖を指してゐるのだらう、ルーズヴエルト大統領の言ふ通り今日西半球に對する脅威は確かに一つ存在する、ただしこれは決してドイツの脅威でもなんでもなく實にルーズヴエルト大統領自身の金縛り帝國主義の脅威にほかならぬ

獨潜水艦撃沈
一切發表せず
ノックス長官言明

【ワシントン廿九日同盟】ノックス海軍長官は廿九日新聞記者團會見の席上今後米國艦艇により撃沈さるべき獨潜水艦については一切發表を行はぬ旨左の如く言明した

海軍省は將來米國軍艦により撃沈される獨潜水艦についてはいかなる發表も行はぬであらう、かくの如く秘密にすれば撃沈された潜水艦は國を出たまゝで何時まで經つても歸つて來ぬことになり、從つて他の潜航乘組員の士氣を著しく低下せしめるであらう、獨潜水艦がすでに撃沈されてゐるとの報道があるが、余は右報道を肯定も否定も出來ない、英國は潜水艦の撃沈について必ずしも發表を行つてゐない

今度は炭坑
米の罷業重大化
ル大統領 關係代表と協議

【ワシントン廿九日同盟】炭坑勞働者の罷業重大化にかんがみ、ルーズヴエルト大統領は二十九日ルイス鑛山勞働者組合會長、テイラーU・Sスチール前取締役會長、デヴイス國防調停局長官の三者をホワイト・ハウスに招致し罷業中の炭坑操業再開につき前後一時間半にわたり協議した、大統領は同會議の席上ルイス氏に覺書を手交したが、これはU・Sスチールならびに鑛山勞働者組合の兩者に對し國防調停局が全員會議を開き紛爭原因を審議し、最終的勸告を行ふといふ條件のもとに即時就業するかどうかを質したものである、ルイス氏は會議終了後明日炭坑勞働者代表を招集して速かにルーズヴエルト大統領に返答すると語つた

米新驅逐艦進水

【サンフランシスコ廿九日同盟】一九四〇年アメリカ海軍建艦計畫による新驅逐艦ラフエイ號（一七〇〇トン）は當地ベスレヘム造船所において建造中であつたが、廿日進水式を行ふこととなつた、同艦はブリストル型十四隻中の一隻で五インチ砲五門および廿一インチ魚雷發射管十基を備へてゐる

米貨物船ソ聯に讓渡

【ニューヨーク二十九日同盟】海運界筋の言明によれば海事委員會は今般武器貸與法に基づき貨物船マウント・エヴアンス號（六、二六七トン）をソ聯に讓渡することに決定した

中央の握手も空し
國共武力衝突激化せん

【南京二十九日同盟】蔣政權では國共の重慶會談以來中共との妥協に腐心し、アメリカの支援によつて抗戰陣營の内部矛盾激化を阻止せんとしてゐることはすでに屢次傳へられたところであるが、この國共合作運動はマグルーダー代將以下のアメリカ軍事代表團を迎へ最近再び活潑な動きを示してゐる、すなはち當地に達した情報によれば重慶では十月初旬監察院長于右任を赤都延安に派遣し、中共との間に國共兩軍の對立調整につき諒議せしめるとゝもにすでに國民黨としては現抗戰陣營においては中共との妥協がもつとも緊要であるにかんがみ、この際出來るだけ讓歩をなす解決方針を決定、アメリカ軍事代表團の滯在中に國共再合作を完成し國共共同聲明を發してアメリカの援助を誘致せんと企圖してゐることが明白となつた

兩者の主張としては國民黨側が

一、中共側參政員の參政會議出席

一、反中央反國民黨活動の停止

一、軍事關係の紛糾は軍事委員會の仲裁により解決すべきこと

一、共産軍の行動は絶對に重慶の命令に服從すべし

との四點を擧げてゐるのに對し中共側は

一、西北地區およびその他の地區にある共産軍を脅威してゐる蔣軍の包圍態勢の解除

一、逮捕監禁されてゐる前新四軍長葉挺など中共要人の釋放

一、反共運動およびこれに關する政策の中止

の三要求を提出、兩黨首腦者の間に妥協案の發見に努力中であるが過般一應の解決點に達し二十一日『國共軍事暫定協定』の締結を見たと傳へられた、しかしながら蔣軍も共産軍にしても中央の妥協合作に同意せずいづれも駐屯地にあつて依然激烈な對立關係を示してゐる状態で最近においても

一、江蘇省北部にある黄克誠麾下の共産軍第三師は本月中旬以降韓德勤麾下の第八十九軍の一部と交戰激戰中

一、彭雪楓の率ゐる共産軍第四師も本月中旬以來魯蘇戰區（山東江蘇）保安第十師を包圍交戰中

一、山東省中部博山南方地區において共産軍第十八集團軍に屬する張經武軍は廿日魯蘇戰區司令官于學忠軍の陣地に對し攻撃を開始しこれを北方に驅逐した

一、安徽省渦河南方地區においても新四軍六旅と重慶軍第百七十一師は廿三日以降蒙城東方周家岡附近で交戰中である

これら國共兩軍衝突の主要原因は共産軍が經濟的窮狀を打開するため重慶軍の地盤に侵入せんとしたためと重慶側特務軍が東進して蘇北地區との連絡を完成せんとした結果として共産軍との武力衝突を惹起したものである、いづれにしても兩者の對立は中央部の表面的妥協によつて却て深刻複雜となり、國共再合作の逆効果として今後兩軍の衝突事件はますます頻發するものと見られる

三笠宮、同妃兩殿下
桃山御陵に御參拜

【京都電話】古都に御一夜を明かさせ給うた三笠宮、同妃兩殿下には卅日午前八時卅分御泊所ミヤコホテルを御出門、宮内省差廻しの自動車にてまづ桃山御陵に成らせられ細川陵墓監の御先導で陵前に御參進、御玉串を御奉奠あそばされ、次いで桃山東御陵に御參拜、同九時四十分泉山御陵御着、木下陵墓監の御先導にて後月輪御陵、後月輪東山御陵、後月輪東北陵に御參拜、こゝに御宮山陵御參拜を滞りなく終へさせられ御泊所に御還遷あそばされたが、午後三時より御旅館所にて安藤府知事以下有資格者に拜謁を賜うた

池田樞府顧問官親任式

【東京電話】天皇陛下には卅日午後一時卅分宮中鳳凰間に出御、東條首相侍立のもとに池田成彬氏の樞密顧問官親任式を執り行はせられ、池田氏に對し親任の辭令を賜ひ首相より官記が傳達された

敵一千を撃退
榮澤附近の殘敵掃蕩

【鄭州三十日同盟】わが鄭州部隊は二十七日正午頃敵約一千と榮澤附近で交戰約五時間半ののちこれを撃退潰走せしめ多大の戰果を收めた

感謝の心で豐年祝ひ

けふ第十八回朝鮮教育會總會開く
この重局に際し國教の作興緊喫
南總督告辭

南總督

第十八回朝鮮教育會總會は卅日午前九時千名の參集者が朝鮮神宮に參拜、皇國臣民誓詞の朗唱で拜禮を行ひ、午前十一時から京城府民館における總會に臨んだが、來賓として臨席した南總督は左の通り告辭を述べた

總＝督＝告＝辭

茲に朝鮮教育會第十八回總會の開催せらるるに當り所懐を述ぶるは最も欣快とする所なり、抑も朝鮮教育會は創立以來會勢年と共に隆昌に赴き今や會員數三萬を算するに至り基礎愈よ鞏固にして廣く半島教育の中樞推進力として其の躍進的發展に貢獻する所甚だ大なるは衷心感謝に堪へざるなり、我が半島教育は其の法令を改め皇國臣民教育を提唱し二大綱領を表とし一路其の具現徹底に邁進し來りたるも、將來益々教育の大任に顧り成績的に顯著なるものあり、殊に本年國民學校令施行せられ益々教育の刷化擴充を見或は學校總力聯盟或は學校報國隊を組織して學徒奮勵の任務遂行に勵めつつあるは甚だ欣ぶべき現象なるも、尚時局の推移と共に更に一段の戒愼と最深の注意を以て教學に精進するを要す、我が帝國は支那事變の處理と東亞共榮圏の確立を完遂する爲め敵性國家群の妨害を排撃し遂に皇軍の佛印進駐を實現せり、是れを契機として英米蘭印等との外交關係は更に緊迫を加ふに至れるのみならず、獨ソの開戰は東亞就中國際關係に重大なる影響を及ぼすに至り、茲に於て我帝國は第七十七臨時議會を召集し當面及將來の國策遂行を議せんとす

現下の非常時局下にありて最も緊要なるは皇國精神の振作昂揚なり、これが爲め教學の力に俟つもの多し、凡そ國教の作興を要する今日より急なるは無く教育者の奮起を要する亦今日より大なるはなし [illegible]

[illegible] して皇國臣民たるの自覺を堅持し [illegible] 年皇紀二千六百年の佳節を迎へ更に志を新にし [illegible] くして本年は新世紀への第一年を迎へたり、我等皇國臣民はこの重局に際し滅私奉公以て聖業遂行に邁進せざるべからず、各位は深く思を茲に致し、烈々たる教育者精神を振起し、益々修養を怠らず、致育報國の大道に邁進し、率先垂範學校一體、益々國體の本義を明かにし皇國臣民たるの資質錬成に邁進せられたし、一言以て告辭とす

昭和十六年十月三十日 朝鮮總督 南次郎

貢荷愈よ重大
大野會長式辭

朝鮮教育會長 從三位勳一等 大野緑一郎

大野會長

第十八回朝鮮教育會總會において大野會長（政務總監）は府民館の總會に臨席左の通り式辭を述べた

會＝長＝式＝辭

本日茲に教育に關する勅語御下賜記念日に當り朝鮮教育會第十八回總會を開催し會員各位と相會し意見を交換するの機會を得ましたことは私の洵に欣快とする所であります、今や聖戰既に五年、我が帝國は支那事變處理を完遂すると共に、更に大東亞共榮圏を確立して世界新秩序建設に邁進しつつあるのでありますが、敵性國家群は愈よ我が聖業に對し露骨なる妨害を策謀しつつありまして我が國の前途は極めて容易ならざる情勢に立到つて居るのであります、此の秋に當り任を教育に奉ずる者は時局の重大さに鑑み率先垂範、臨戰體制に即應して粉骨碎身教育報國の臣節を完うせなければなりません、抑も我が朝鮮教育會は創設以來茲に二十年、此の間、總督府の施政方針を體して半島教育振興に寄與貢獻せることは各位の熟知せらるる所でありまして、今や大學以下初等學校教職員の會員實に三萬人を超えんとする盛況にありますことは誠に御同慶に堪へぬ次第であります、依て昨年の紀元二千六百年、本日、本席に於て光輝ある勅語御下賜五十周年記念式典を擧げ併せて教育功勞者の表彰式を擧行致しましたる際各位に對し聖旨に則り挺身勇躍職域奉公を切望すると共に各位も亦皇道に依り極めて適切なる教育者の決意を表明せられたのでありますが、本年度に於ては新たに國民學校令、青年團新機構に關する制定を初め青少年學徒の練成、訓練、體育等に一段の革新を加へられ任を教育に在る者の責務愈よ重大なる此の秋、此の際教育者各位は益々自重精勵以て聖旨の萬一に應へ奉らんことを衷心切望して止まない次第であります、尚本總會の議案に就て慎重審議の上周到適切なる處理を致されると共に會員各位が益々協心戮力本會の隆昌發展に寄與せられんことを希望して止みません

戸籍主任書記會議
けふ第二日目

半島における戸籍事務の刷新と取扱ひ統一を圖るための戸籍主任書記會議が廿九日午前九時から法務局第二會議室で宮本法務局長統裁の下に開催された、第一日目は國民儀禮、法務局長の訓示、事務官の注意事項、講演があつて卅日も午前九時より午後四時まで諮問案答申が行はれ、三十一日は出席九十八名の主任書記より意見を提示することになつてゐる

總督府辭令（廿八日附）

[illegible]

＝人＝

◇黒田吉夫氏（遞信局海事課長）事務視察のため廿日午後十時廿分京城發にて釜山へ出張

◇福田敬之氏（遞信局監理課長）事務視察のため十一月二日午後三時四十八分京城發にて平壤へ

時の錄音

中學校の卒業期繰上げ、さきの大學專門學校のそれと歩調を合せての學園臨戰體制。

×

實業學校生は直ちに產業戰線に、中學生は勤勞戰線へ、一刻の遊休も許されぬのだ。

×

ハンマーを揮ひ、算盤をもつ銃後の護りもまた戰場の從軍と變りなし。

×

光榮あるこの國家奉仕の途に若き學徒よ、感激して巣立つべし。

×

土地改良事業愈よ明年度に實現。増產へ増產へ。その必要性は幾度強調しても足りぬ。

×

開拓精神も勤勞の一線へ。[illegible]

各種電弧鎔接
電弧鎔接機
製作販賣
日立電氣商會製作部
本店 東京神田旅籠町二ノ二一
電話下谷(83)6476. 9443. 8806番
振替口座 東京 七九五四〇番
支店 京城府新堂町402番地12號
電話本局(2)九二七番
振替口座 京城 三二三一八番

宿望の！新合成
錠…二〇〇〇國際單位
新合成のエスチモンの特長は……
…單に、その作用が天然の卵胞ホルモンに一致するだけでなく、更に一歩進んで ☆効果の發現が速いこと☆内服の効果が注射と同樣確實なこと ☆毎製品の効力單位が均等正確なこと ☆安價なこと等、治療界多年の要望に應へ得たことにあります。ですから卵巣機能の不全、缺落に基く……
月經不順・月經痛
更年期の前後…頭痛・神經衰弱
四肢冷感・指掌角化症
…等に對し、少量で極めて活潑に奏効し不快症狀を解消します
高單位
女性卵胞ホルモン劑
エスチモン
4・4'ーヂオキシ-α・β-ヂエチルスチルベン
注射液〇・一瓩 〇・五瓩 一・〇瓩……各種
錠 劑 五〇錠…三圓 一〇〇錠…五圓半
發賣元 株式會社 田邊五兵衛商店 大阪市東區道修町
製造元 株式會社 田邊元三郎商店 東京市日本橋區本町

健康獲得の秋！
弱い體の方はA・Dを大量に！
本品は獨逸ツアス會社製分光器及び動物實驗によりビタミンA、D含量は確定せられ、且含量絶對不變化の爲「ゼラチン球」に入れられてあります。水產「林兼」の直接製造に係りますから含量高く且極めて安價です。安價・含有量絶對不變 所謂肝油と異り味臭共優良なる點本品の誇るところであります。
感冒豫防に・虚弱兒・產前產後に・視力減退・骨軟化症……
一球當り含量 ビタミンA 五、〇〇〇國際單位 ビタミンD 一、〇〇〇國際單位
大人 一日 二－四粒
小人 一日 一－二粒
定價 百粒入 二圓二十錢也
五百粒入 十 圓也
強力ビタミン劑
ビタドール
VITADOL ビタドール
總代理店 株式會社 塩野義商店
製造發賣元 株式會社 林兼商店京城支店
朝鮮代理店 株式會社 塩野義商店京城支店
京城府黄金町二丁目

白衣勇士に菊花御下賜

皇后陛下

【東京電話】御仁慈深くわたらせ給ふ 皇后陛下には再起奉公を誓ひつゝ療養に勤しんでゐる傷痍軍人並に病兵のうへに畏くも思召を垂れさせ給ひ、が、この度陸海軍病院に療養中の白衣の勇士並びに軍事保護院の施設に收容され加療中の傷痍軍人へ親しく御栽培あらせ給ふ御苑の菊花を下賜あらせ給ふ旨思召により[illegible]

陸軍省醫務局長、海軍省醫務局長、軍事保護院副總裁らが皇后宮職に出頭、皇后宮大夫から有難き御旨を拜承、感激して宮中を退下した

本庄總裁謹話 皇后陛下におかせられましては傷痍軍人、軍人の遺族のうへに深き御仁慈を垂れさせ給ひ數々の有難き御沙汰を拜しておりますが、この度さらに御恩召をあらせられる思召をもちまして新たに御苑に今まさに咲き誇る菊花を御下賜の御沙汰を拜しまして關係者一同誠に感激に堪へません、關係職員は勿論のこと入所者も一層奉公の精神を修業に努め思召に副ひ奉らねばならぬと存ずる次第でございます

國を離れ教育なし

＝敢然！銃とる氣概を持て＝

朝鮮教育總會 南總督の獅子吼

全鮮の教育家代表を一堂に集めて開催する第十八回朝鮮教育總會は卅日午前十時朝鮮神宮參拜について同十一時から京城府民館で開會された、この日南總督は近藤秘書官、眞崎學務局長など關係官を帶同して臨席、全鮮より參集した約三百名の會員に

〝國際の情勢は日に日に緊迫を加へ

突如 として起つた獨ソ戰は次第に東亞にまで波及せんとする形勢にある〟

と大要左のごとき訓辭を行ひ一同を[illegible]

〝不動の國是を完遂するには各人が職域に奉公し國民精神の昂揚を圖るの外はない、然して精神の昂揚は一に懸つて教學の作興にある、即ち教育家の努力に俟つ處が多い、諸君は諸君の職能の重大さをよく認識自覺して宜しく躬行しなくてはならない現下、一言にして云へば國家興亡の關頭に立つ秋、國家の興隆を離れて學問も教育もないのである

學者 たりといへども國家の要求あれば直ちに起つて銃を執り戰線に行くの氣概を常に把つてこそ眞の教育はなされる、更に云へば先日學校教練の目的が改正されたことは單に規律協生を養成するとか身體を鍛錬するとかの小さな目的からではないのである、諸君の中には教練は教練の先生のなすことだとしてゐる人はないか、そのために教室での精神が弛緩し教練が放棄されてゐるやうなことはないか、斯かることが各所に於いて觀られるのは本職の誠に遺憾とするところである〟

と老婆心は珍らしく眼を怒らして職を賭き、それから一段と聲を強めて

養成 を職とする人である

〝諸君は皇民の不動の覺悟を腦裡に深めて然らば自ら皇民となる道を垂れなくてはならない、一億萬民一死奉公の秋、一言もつて告辭となす〟

と不動の覺悟を腦裡に深めて全教育家を一喝した【寫眞＝南總督の告辭】

國債戰漫々的

（第五日）

第廿四回國債戰は漸く峠を越えて五日目を迎へたが相變らず漫々的で馬山が第九位で責任を完了したたけ依然鈍調な消化戰が續けられてゐる、責任完了の一步前で木浦大田、仁川、濟州が九割台の足踏を續けてゐる、なほ羅津が三分一戰で不振組の第一陣、次いで元山の一割四分五厘、平壤の一割五分六厘がある

地名	配付高	廿九日迄の賣渡高	配付高に對する賣渡歩合
京城	[illegible]	[illegible]	[illegible]
仁川	[illegible]	[illegible]	[illegible]
開城	一四,〇〇〇	一四,〇〇〇	一〇〇・〇〇
清州	[illegible]	[illegible]	一〇〇・〇〇
大田	[illegible]	[illegible]	[illegible]
群山	[illegible]	[illegible]	[illegible]
全州	[illegible]	[illegible]	[illegible]
木浦	[illegible]	[illegible]	[illegible]
光州	[illegible]	[illegible]	[illegible]
大邱	[illegible]	[illegible]	[illegible]
釜山	[illegible]	[illegible]	[illegible]
馬山	[illegible]	[illegible]	[illegible]
晋州	[illegible]	[illegible]	[illegible]
海州	[illegible]	[illegible]	[illegible]
平壤	[illegible]	[illegible]	[illegible]
鎭南浦	[illegible]	[illegible]	[illegible]
新義州	[illegible]	[illegible]	[illegible]
春川	[illegible]	[illegible]	[illegible]
元山	[illegible]	[illegible]	[illegible]
咸興	[illegible]	[illegible]	[illegible]
淸津	[illegible]	[illegible]	[illegible]
羅津	[illegible]	[illegible]	[illegible]
城津	[illegible]	[illegible]	[illegible]
計	[illegible]	[illegible]	[illegible]

石炭ガス汽動車

京春鐵道にお目見得

ガソリンによる内燃機關が退けて代燃機關に乘り替へてゐるとき代燃汽動車としての先鞭を切つて京春鐵道では石炭ガス汽動車の製作に成功良好な成績を舉げたので卅一日、十一月一日の兩日鐵道局監督技術者の同乘で城東驛を基點に公式運轉を行ふことになつた

これは去る九月以來鮮鐵の技術陣指導の下に石炭ガスによる汽動車の試作車を製作あらゆる角度から研究して見事半島初の代燃汽動車として成功したもので石炭ガスの原料たる無煙炭は鮮內に極めて豐富に埋藏されてをりその將來性から多大の期待がかけられてゐる

[illegible]位にあるものであり、この汽動車に利用された鮮內各私鐵でもカーバイト、木炭化等の代燃汽動車の試作中であり先づ朝鐵ではカーバイト、興南鐵道は木炭と各代燃汽動車としての成功の域に達してゐる

特許 日本硬質硝子黑板

一萬圓の踊り

東券で早くも猛稽古

豐年祭の餘興の中でこれは豪華な贈物となる本社主催〝豐年祭〟は二、三日の兩日臨時舞台で行はれるがこれに出演の京城東券藝者手藝妓五十名總出演の舞踊稽古は一萬圓の費用を掛けて衣裳、衣裝、萬端整へ連日猛練習中である、演出は若柳吉郎師匠D、K管絃楽團出演の和洋樂による新舞踊を出したもので、全部で七景からなり開幕第一景は古代調そのまゝ古神祭に始まり豐穣に舞ひ狂ふバックの中に若千代姐さん以下の扮する五人の神々が稻穗を手に五穀豐穣を祈る神前の舞をまひ納め、一轉して第二景に入ると輕快な洋樂の伴奏で東條首相下に躍進日本の姿を表現する『曉に祈る』が取入れられ第三景『山は湧みどり』は始政卅一年間半島始政の跡を偲ぶ金山鑛の開發に植林事業を謳ひ續く『西部の娘』『京の舞妓』では日本趣味豐かなダラリの帶、しつぽりした舞台につゞいて山をなす『豐年踊』が全員出演の絢爛さに目を奪ひフィナーレは臨時に京城神社の神輿の行列も出て踊り狂ふ

〝土〟への感謝

この氣持で

と若柳師匠

豐年踊りの總指揮の若柳師匠は語る

お百姓さんの尊い汗と努力の結晶が無事實を結んで豐穣の秋を迎へるといふこの意氣が今回の奉納舞踊を一貫して流れてゐます、そして一同はお百姓さんの尊い精神を胸にしつかりと抱いて舞臺を踏んでゐますから、私共のその日の踊りは勿論ですが〝土〟に感謝するといふ精神を御覽下さい

【寫眞＝上は東券、下は漢券の豐年踊稽古】

朝鮮神宮へ菊花奉獻

稔るぞ半島の秋は晴れ、國の礎に實り高く菊花は咲き薫つて一億民草のあげて祝ふ明治節——この佳節を迎へて朝鮮職業紹介所長本坂氏が主宰する菊同好會では全鮮各支部會員一千餘名が丹精こめて栽培した菊花を朝鮮神宮大前に奉獻、皇民精神を涵養して廟前の香を放つ各種の菊花を奉献の佳節を迎へると同時に半島民心の信仰の行事が執り行はれることになつた、全鮮各支部で奉献後、優良菊花には朝鮮神宮賞、總督賞、總監賞、參干賞を授與されることになる【寫眞＝奉獻の菊花】

踊る〝半島情緒〟

漢券妓生の張切り

五穀の豐穰を慶び喜ぶ行事が陛下の御稜威に依るものであるとこれを郷土の人々に見せよう新穀感謝祭に、本社がおくる〝舞踊〟〝南道歌〟〝京城歌謠〟等の朝鮮情緒たつぷりな舞曲が漢城券番妓生五十餘名によつて二、三兩日に亘つて特設舞臺で披露されるが廿日正午漢城券番の演武場を訪れると、チャングを叩きピイリを吹いて神樂に似た〝舞鼓〟は王様の御前で踊つたといふ優雅な舞である、八人の妓生があでやかな舞衣裳に身を包み冠を手にかざしつけ華冠をかむりチャングの音に合せて〝チヤワン〟〝チヤワン〟と撥を手に拍子に和してこの秋におくるべき朝鮮舞曲は限りなく喜びのなかに練習が續けられてゐた

慰安の豐年踊

原州の感謝祭

【原州電話】豐穣の惠みに感謝を捧げて、農民の勞を慰め喜びを明るく繰ひろげられる豐年祭に、原州では部落總力聯盟はじめ郡農會、邑總聯盟共催で二日午前七時廿分邑民一同參集し南山神祠の大前においてそれぞれ新穀感謝祭を擧行引つづいて農民あげて打ち興ずる秋祭が行はれるが、同日は從來から各部落持寄りの郷土藝術を衣裳に包んだ多彩な催しを擧行し秋空の下に彩々たる喜悅を示すことになつた

書酒解禁（元山）

【元山電話】元山では府總聯、讀酒部團體などの主催の下に二日豐年の歡喜を共にする行事を盛大に擧行する

1、二日午前七時卅分邑民多數安東神社に集合の上、各町聯盟より獻納したる白米、大豆等の新穀を供へ盛大なる新穀感謝祭を擧行する

2、參列者には獻米、神酒を頒ち豐年の歡喜を共にする

3、三日は明治の佳節であるとともに神社の例祭なるを以て、町部落聯盟對抗、各官公署對抗の奉納相撲大會を開催する

4、なほ兩日は五穀豐穰の喜びを表象するやうな店頭裝飾をする

▲安東邑の行事

[illegible]の大[illegible]に歡呼の聲を張らすことゝなつた

清酒 朝の花 アサノハナ 工場 論山 群山 北京

奉納相撲大會

慶北安東の催し

【慶北安東電話】總力部聯盟では左記により豐年祭を擧行し、豐穣の秋空の下に亂舞する

優秀者には賞品を授與するが、その他邑市街、各部落に各學校の假裝行列、假裝行列が繰出し、三日には相撲大會を開いて等級別に賞品を與へ、この兩日は豐作氣分をぶち撒いた明朗な空氣を醸成させる

き、それぞれ自慢の技をかざして

糧食缺乏のため

ソ聯兵越境

半島青年團が逮捕

【新京支局電話】ソ聯に接壤せる滿洲國間島省琿春縣敬信村の協和青年團行動隊が員約百五十名が道路改修工事に奉仕中、廿日午前八時ごろ同村金塘屯部落公會堂に外國人が潛伏してゐるのを隊員の一人田中雅君が發見、副隊長柳闘君氏にそれを報告

集合 中の青年[illegible]長ら[illegible]氏、田中雅長らと協力逮捕に向ひ同人を備へて出て來る怪外人を格鬪の末取押へた、十四歲まで沿海州に居住したことのある田中隊員の通譯で事情を聞き訊すと怪外人はソ聯兵でキエフ生れ、極東赤軍の委員であるが、極度の糧食缺乏による

所持 品は小銃同彈藥廿四發、手榴彈四箇、マッチ代用の黑色炭藥筒、粉末煙草、その他卷き脚絆とも極めて困窮で布を東赤軍部內の窮狀を如實に物語つてゐた、取敢ず國境警察隊に連行隊長に引渡した、警察隊の訊問に於ては、彼は逃亡を希望してゐる者兵は相當數にのぼつてゐるが、警戒が嚴重でなかなか目的を達し得ない狀態にあるとも知つてゐる、キエフの陷落することも近くモスコーが陷落することも聞いたが家族は安全に保護されてゐるので何も心配はしてゐない、最近極東軍は續々移動してゐる〟

と最近の

赤軍 狀況を語つた、國境警察隊長は半島青年隊員の功を大いに賞揚し、直ちに表彰を[illegible]

朝日國民學校全燒

【咸南雲雷電話】二十九日午後六時四十分ごろ邑內朝日國民學校小使室直宿室の焚口から出火、忽ち宿直室及び二教室に延燒、職員、警察官、消防組員、教長は猛火に飛び込み教育勅語謄本、神棚、重要書類を持出し警察署に移管したが、署、警防團員、愛國班らの必死の消火にも拘らず全燒し午後九時ごろ漸く鎭火した、損害は約二萬圓

新校舍新築までは邑會議室、文興國民學校の一致室、滿浦署の演武場を臨時假教室として授業を繼續する、なほ出火の原因は目下取調中

洋裁が自宅で習へる

簡易裁斷法で有名な中野繁美女史は家庭の事情で學校に通學出來ない女性のために、わかり易い洋裁講義を全六卷を作り基礎から、寸法とり、裁ち方、縫ひ方まで完全に習へるやうにして非常に喜ばれて居ます、洋裁を知らぬは女の恥、ながら公認學校卒業の實力を得たい方は、今スグに東京市牛込區新見付東京高等技藝學校へ（ハガキで先づ內容見本を請求なさい。今なら月刊「服飾之研究」三ケ月分も無代で送つて貰へます（廣告）

目分量は絶對廢止

全鮮一齊に『計量生活强調週間』

十一月三日から

總督府度量衡所、總力聯盟共同主催による計量生活强調週間が十一月三日から全鮮一齊に展開される——日本精神の根本をなす一定量の約束を、取引として賣り手も買ひ手も怪しむ氣配もなく一山、一把、一束、一杯、一皿、一本などまことに大雜把な賣買が未だに平然と行はれてゐるが、これでは國家の根本たる我が國の經濟道徳を提唱し公定價格の嚴守、量目の適正を唱へんでも效果があがらないわけだ

計量生活の確立こそは銃後國民の推進力を增大せしめるものだ、先進國に比して日本國民の日常生活はそろそろ無計量、無計算でその端的な現れに〝目分量〟で物の賣買がなされてゐるが流通の消費生活を撹亂するものとして早くから適正量目による取引が提唱されてをり總督府では度量衡所と連繫の下に國民を計量器に親しませるとともに進んで計量器の取扱、適正量目の測定を勵行せしめることになつたものでこの

週間中はラジオの記念放送、展覽會を開催するほか商工會議所、百貨店、大商店などの店頭裝飾による宣傳、總聯各部の宣傳ポスター、看板、標語などの適正量目表示を勵行せしめ一山、一杯、一皿など〝目分量〟を全廢し〝買物はまづ秤にかけてから〟を全面的に鼓吹徹底させるものである

時計の修理は 村木へ

協和事業擔任職員ら

事務に來鮮

[illegible]は二班に分かれて廿六、七兩日に亘つて來鮮した、第一班中山俊二、鳥貝次良兩氏をはじめ一行廿名は廿六日朝釜山上陸、釜山、慶州、大邱、大田、扶餘を視察して廿九日午後七時十八分來城、第二班木[illegible]、森本勢太郎兩氏をはじめ十九名も一日遲れて同様順路で卅日入城、卅一日は朝鮮神宮參拜後、總督府に南總督、大野總監を訪問挨拶を述べ溪松國民學校、始政記念館、志願兵訓練所を視察、十一月二日外金剛山探勝に出發、その後二班に分れ一班は慶南、城津、淸津を、二班は平壤、水豐、新義州を視察する、一行はいづれも內地における協和事業の推行者であり今回半島及び半島人の生活實情を視て一層內地における協和事業の完成を期するものである

いに感激し、直ちに[illegible]と金一封を贈り、また協和會縣本部は日本軍駐屯の隊長、國境警察隊本部からも金一封を贈り隊員を激勵した、現在滿洲國協和青年團は約百萬、そのうち行動隊員は一萬に上りそのうち琿春縣敬信村青年行動隊が率先ソ聯を視察したことは防衞警備の戰鬪力を倍加させてゐる、なほ敬信村は朝鮮、滿洲、ソ聯の三國に境を接し、以前は治安の最も悪いところとされてゐたが、最近日本官憲における半島人の努力で以來同地方に於ける半島人率先協力して一致協力、積極的に青年團運動に精進してゐる

志願兵を語る座談會

半島青年の意氣を發揚する陸軍兵特別志願者制度は年とゝもに隆盛の氣勢を示してゐるが、從來の應募者は農民層が大般を占め都市中流階層には志願者が少いので、總力聯盟では京畿道、京城府各聯盟と協力し志願兵制度の志氣徹底を圖るため四日午前九時半から府民館中講堂に朝鮮臨戰報國團、陸軍志願兵後援會、半島側中等學校長、實業學校長など半島側有力者約五十名を集め座談會を開くことゝなつた目下十七年度志願者募集中であり多大の成果が期待されてゐる

スリ電車の中で御用

京城新設町一四八スリ前科一犯金貞範(二)こは、廿八日午後二時ごろ普通運行電車が京城驛前に差掛つた際、車中で弾城府池町同職員某さん(?)の懷中から蟇口を掏つたところを本町署員に取り押へられた

廿日朝の氣象概況

高氣壓は北支那大陸及滿鮮に被つてゐる、優勢な低氣壓はラサ島と硫黄島間の南海上を西進しつゝある、朝鮮滿洲北支那一帶に天氣は良いが滿洲北西部は曇り勝である、西日本は雨後北地方以北は曇勝である、鮮內の氣溫は例年に比し二度乃至五度低い

京城地方【今晩、明日】晴一時曇

スフ毛類のお洗濯に
洗ますに洗へるから、生地を傷めない
純正新洗劑 モノゲン

陸軍軍醫中將 醫學博士 山本順市閣下推奬
腸疾患に
本劑を赤痢・疫痢・下痢等に使用しその卓効顯に驚く可きものあり 敢て推奬す
見發生先男靜川龜 士博學醫
殺菌 強腸 整腸
セダン ツバメ
【主効】疫痢・赤痢・腸カタル 急性下痢・慢性下痢・食傷
試藥と文獻送呈
★藥價20錠¥1.50★發賣元東京淺草柳原(振替東京69820)安田研究所
★各地藥店にあり★總代理店 東京・大阪 株式會社 玉置商店
★特約店 京城大門新町 藥房・京城本町 木村藥房・大邱町田藥房

興亞へ總力！ 持場へ全力！
防寒用品
佐藤貞一氏の力作 菊の即賣會
高麗映畫作品 〝豐年歌〟スチール展
10月31日より11月2日まで 於四階催場
おつとめ品を差加へ 全店防寒用品横溢
防寒用婦人コート地 3階呉服賣場
防寒毛メリヤス品揃 1階雜貨賣場
婦人子供オーバ 2階子供服賣場
既成紳士冬オーバ 2階洋服賣場
冬のショール陳列 1階婦人雜貨賣場
京城 丁子屋

福岡 本誓寺の名灸 出張
寺元 高田墨村師
期間＝六日迄 愈々最後の日延べ
場所＝於黃金町三丁目集會所
黃金町三丁目三〇八番地 (午前九時より——午後五時まで)
適應症 中風、高血壓、神經痛、蓄膿症、肋ろく膜、心臟、喘息、胃腸病、眼病、ソコヒ、カク氣、カリエス、婦人病、子はらみ、其他大小人參性諸病

京城府仁寺町一二七
姜耳鼻科 醫學博士 姜日永
電話光③二七一〇

謹告
今般小生儀 京城府鍾路二丁目三十四番地(パコダ公園前)十月二十日より鍾路商會を讓受從前通營業仕り候間前經營者同樣御愛顧御引立の程奉願上候
昭和十六年十月三十日
綢緞布木商 崔訓謙商店

第四期末貸借對照表 (昭和十六年九月三十日現在)
中央酒造株式會社

オーニ獨逸行進曲篇
輕音樂傑作選 (廿一輯)
大空の勇士 大海、勇士
舊き戰友
バーデンワイル行進曲
足並輕く
樂しき兵隊
テレフンケン 日本テレフンケン

日劇ダンシング・チーム改め
東寶舞踊隊
近日大擧來演 城団

中野正雄
クロダ齒科

新興京都總動員 超豪華大作
新門辰五郎
愛國日のお樂しみ
眞山青果の名作!!
面白くて樂しめる
巨匠牛原虛彥演出
市川右太衞門 荒木忍 梅村蓉子 特別出演 月形龍之助 第一協團 河津清三郎 山路ふみ子
早朝興行 二日八時半開場 三日九時開演
一日封切 京劇

テイチク專屬
水島早苗と
そのの樂團
突如！近日上演
近日來演の
日劇ダンシングチーム改め 東寶舞踊隊
アルバム發賣中 (八〇セン)
本町一丁目 日韓書房 大阪屋號書店 金城堂書店 城寶賣店
城団
こぞつて節約 競つて增産

寫眞・小笠原美都子
夢の沙漠
上海の波止場
「琵琶湖哀歌」の歌姫 小笠原美都子が再び皆樣へお贈りする傑作流行歌！
テイチク

一日大公開 松竹明治座
世界的アクロバットの名手一行大擧來演
岡本八重子、文子姉妹の魅惑の演技は全國を壓倒しつくし、青春の血潮おどる！五彩の脚光浴びて中空高く舞ふ……！と脂粉美！
岡本八重子舞踊團

文化

田中成州氏畫（?）

總力聯盟募集一等入選翼賛小説

夢は覺めるもの【十二】

加藤弘

與さんは扇風機を私の方へ向けながら
『實際どこかでもらへんかいな』
戰爭前へである。私は扇風機を與さんに向けて
『そんなことはありませんが、無い賣物を聞ふつてことは、經濟警察や商工課では一番嫌まれるんですよ』
『自由主義にしたといふやつで』
『そんなこと聞らへん。どこでもやつとるんやもん。黙つたら損やないか』
大勢に隨いて行く女の弱さが、いくら勝氣でもあるものらしい。
『與さん、他店がする事を眞似てゐたんでは時代遲れになりますよ。まして、この街では洋品はベニヤとまでいはれた店が、小さい店と同じやうなことをやつてゐたんでは駄目ですよ。これからの經濟警察は凄い眼が光つてくるんですから、今は誤魔化せてもいつかは發見されるんです。一度あげられたら最後、全部沒收されますからね』
『男の癖に氣が小さい。そんなことではあかん。何でも彼でも田代さん田代さんでこの街の店はまるでなつとらへん。一ペンでもごそつと、大きな儲けでもしたかいな』
『そんな事が今時出來たら問題ひですよ』
『問題ひでもやつたら得や。またやる位の度胸がないと商賣人やない。あんたみたいな廢しい人は田代さんにでもなつたらよかつたんや』
いそがしさうにベルがなつた。與さんが立つて行つて受話器をはずした。
『はア、義さんかな。他やないけどな、晩でもえゝから來てんか。相談がある。間違はんやうにな』
いふだけいへば用はない、とあつさりと切つて
『義さんに賴んで一萬圓程仕切書を作つてもらふから、あんたも何處かで作つて來てんか』
立つたまゝ私を見おろしていつた。
店長がその先、いつたやうに敵用させようといふ考へが私の頭にも突差に泛んだ。淺はかな女心に支配される時代ではない。店長も廿六であれば立派に經濟もやつて行けるのだ。
『どうや』
私が店へおりると店長が尋ねた。私は黙つて首を横に振つた。
『賄かんか。困つたもんやな』
與吉も松吉もいつた。息づかひがふるへてゐた。
『店どうや、ここで一つ心を決めて與さんに頼んでみようぢやないか』
『どういつて?』
松吉が不審がつた。私は少年達を集めた。店長も私と並んで立つた。
『妙な事で役立つたまゝ話を聞いて貰ひたいと諸君も知つてゐるやうに、現代の商賣は儲けるといふ事は眼中にない。勝手な奉公といふことなけで働いてゐる。にも拘らず、やはり昔のやうに儲けようとする者があり、またそれを眞似る者がある。之は經濟警察の方で徹底的に取締られるから、我々には關係のないことであるがこの際店の習慣を一新するといふ意味で、年寄りであり、女である與さんに後退して貰ひたいと思つてゐる。まだ與さんに話してないからはつきりと判らないのだが、もしこの申入れを聞き届けて貰ふには何か條件になる事を豫想せなければならない。その場合にどの程度まで諸君が讓歩してくれるか』
私は息を呑み込んで八人の顔を見た。小さかつたが眼はたしかに生きてゐた。
『どうか、長吉は』
『私は田代さんに從ひます』
『さうか。松吉、東吉、啓ぞうかい』
『贊成、贊成』
子供らしく手を擧げた。店長も笑つた。
『よしつ。では、長吉と松吉一緒に來い』

明滅燈

米國模倣排撃

『君と僕』で初めて半島映畫人と共演した小杉勇氏が『半島の人はアメリカ映畫の影響を強く受けてゐる』と感想を語つてゐるが、映畫人のみでなく、半島の文化人全般にこの傾向と色彩とが極めて強い様に思ふ。現在アメリカが日本に對する位置や關係からばかりいふのではない。藝術の到達する根本的な心構へ、そして演出技巧上の點などで、アメリカのそれは決して我々が模倣すべき對象でない事をこの際もつとハツキリ反省すべきと思ふ。（京城中央放送局アナウンサー西川忠幸）

ソナーターの夕

樂聖モツアルト百五十年祭

十一月五日（水）府民館　本社後援

盟邦ドイツの生んだ偉大なる樂聖モオツアルトの百五十年祭を記念して、朝鮮放送管絃樂團主催の洋樂部では本社後援のもとに第五回府民音樂鑑賞會として、モオツアルトのソナーターの夕を十一月五日（水）午後七時から京城府民館で催す、しかも出演するは半島樂壇の最高峰を守る桂貞植、金元福の二人で、演奏曲目は（一）ソナータ第九番第一樂章アレグロ、第二樂章アンダンテと變奏曲、第三樂章テンポ・デ・イ・ミヌエット（二）ソナータ第十第一樂章アレグロ・モデラート、第二樂章アンダンテイーノ・ソステヌート・エ・カンタビーレ、第三樂章アレグロ（ロンド）（三）ソナータ第三番第一樂章アレグロ・ヴイヴアーチエ、第二樂章アンダンテ・ソステヌート、第三樂章アレグロ（ロンド）（四）ソナータ第十五番第一樂章ラルゴ・アレグロ、第二樂章アンダンテ第三樂章アレグレットといふ代表的なものばかりで、なほ會員券は一圓、學生券は七十錢である

半島樂壇の至寶

桂貞植氏と金元福女史

モオツアルト百五十年祭記念ソナータの夕に出演する桂貞植氏、金元福女史の半島樂壇における地位は今更吹聽するまでもないが、特記すべき點としては次の諸點が擧げられるだらう

桂貞植氏　半島の樂界の最高峰を守り得る樂人の一人であるのみならず、中央樂壇に立つても立派に通つて行ける卓越した力量の持主で、提琴奏法上至難な技巧を、弱齢せる頭腦を以て巧みに處理して弾すところがなく、安價に陶醉するといふ樣なことが微塵もないから演奏が潤らかであり、爽やかであり又上品な感情をよく理智のヴエールに包み、決して軌道を外さず整つたアカデミカルな感銘を受ける點も忘られない、殊に音色も思索的で深みがあり、顫振清澄、人々の魂にシミジミと滲み入り、いつ迄も餘韻の殘る音質である、音樂家も愛好家も半島の樂界に缺ごして困る、音樂のアカデミズムを此人から學取るべきだらう【寫眞＝桂貞植氏】

金元福氏　性格的にも、演奏家らしくキビキビして居るのが特徴だが、演奏もその通りで歯切れがよく、しかも熱があつて、女性には珍らしい位の力強い迫力を持つてゐる、ピアノ音樂は何よりも解りよく人に歌つてやり、お話をしてやることが必要であり、そのためには先づ自身がピアノ音樂に必要なあらゆる要素を充分に咀嚼する能力を持たねばならない、其の點女史の才能は惠まれて居ると言つてよい、又作曲者に忠實ならんとする餘り自己を殺し、或は自己の表現の誇張に偏されて、作曲者を犧牲にして顧みぬといふが如きことが無いから、中庸を得た名演奏と推奨するに憚らず、今日本の洋樂界は世界的水準を持つてゐるが、半島ピアノ界の推進力の一人として、女史の如きはヒカ一たる存在價値を示してゐる【寫眞＝金元福女史】

諸流合同の生花大會

府民館で開催

國民總力朝鮮華道聯盟では紀元二千六百一年の意義深き明治節を奉祝すると共に同聯盟の誕生を記念すべく在京城の諸流合同生花大會を十一月二日（日）三日（明治節）の兩日府民館中講堂に催すことになつたが、出花するのは池坊流、未生流、小原流、天眞流、安達式古流、正派、龍生派、古流、相阿彌流、青山御流、嵯峨正池坊、松月堂古流、南州風等の諸流派を網羅し、諸流教授者が出花するもの百廿名總出花總數は約百五十瓶に及ぶといふ京城としては空前の盛觀である

なほ六日には午後七時から太平通一丁目の遞信事業會館講堂で講演と映畫の夕を催し、總力聯盟の川岸事務局總長、矢島文化部長等の講演のほか映畫『[illegible]』も上映する筈であるが入場は無料である

不連續線

一輪の花

新聞社の編輯室などといふものは、どこの社も同じこと、およそ殺風景で騒がしいところである。書き損じの原稿紙が散らかつてゐる。電話がじやん〳〵鳴り響く。給仕を呼ぶ聲が喧しい。

從つて、机の上も殺風景極まる。もしもその机の上に、インクの空瓶か何かに差した一輪の花でも置かれたら、どんなに和やかになるだらうか。

ところが、最近、私の机の上には、絶えず何かの花が差されるやうになつて、編輯戰爭のあわたゞしく神經のいらだつてゐる時などは、この花のために、どんなに慰められるか知れない。

無論、私の周圍の同僚に、花など差してくれる風流男は見えず、それは隣の部の婦人記者の心づくしである。

時局が如何樣に緊迫したからといつて、それ故に、人間の情操を啓げることはよくない。

即ち、一輪の花でも、時にとつては、書見たり音樂を聽いたりする以上に、活力を與へてくれることを知るのである。

風邪の季節です

含嗽を致しませう

秋から冬にかけて變調的な天候に禍ひされ、風邪引きの人が殖えるところに見受けられますが、輕いからといつて放つて置くことは本人自身不愉快であるばかりでなく、外の病氣を誘引する原因ともなりますから、出來るだけ治療に意を用ひなければなりません

風邪の治療には含嗽が一番大きな効果を持つもので、一寸咽喉が痛むやうな場合盛んに含嗽すると大抵の風邪は退散するものです、それは含嗽が輕い防腐消毒であるために腔内で細菌の發育を防ぎ自然に治療の効果を擧げるからです、と云つてたゞガラガラと二、三回やるだけではいけません

一回每にその含嗽藥が咽喉と同程度になるまでよく奥の方まで入れる樣にします、殊に慢性風邪の場合は舌先にたまつてゐるけが咽喉の方におりてくるまで幾度も繰返へてやり、おりた後二三回改めてやつて置かぬと効果はありません

含嗽は風邪の治療ばかりでなく外出から歸つた場合、習慣的にやるやうにしますと立派な豫防効果もあります、そこで子供は滿二歳位になつたら含嗽の習慣をつけるやうにしませう、この場合の含嗽藥は重曹、又は番茶を使ひ硼酸は使はぬ樣にします

含嗽は藥によつて效果も違つて來ます、つまり二から四%の硼酸水に微かに香りのつく程度の薄荷を入れたものは口腔に効き、街で賣つてゐるオキシフルを十から廿倍に薄めたものは扁桃腺炎、口腔炎、齒齦炎等に効きます、また〇・〇五から〇・一位の過マンガン酸カリの水溶液は口中の臭氣を消すのに有效です

とにかく風邪の豫防としては自分の症狀に應じた含嗽藥を作つて怠らずやることで、また風邪引きの原因は何といつても寢冷えですからこの點も注意が肝要です【京城府衞生課長狹野庄俊氏談】

ビタミンCは不足勝ち

生野菜で補ひませう

◇野菜が生活上必須のものであることは誰でも心得てをることで、人體に必要なビタミンを得るためには兎に角野菜を攝取しなければなりませんが、最近のやうな時代には知らず識らず食物が偏することもありますから健康維持のため生野菜の必要量について檢討してみませう

◇ところで生野菜の不可缺な根據はビタミンCの存在に歸するもので、野菜の攝取については總ての人間の日々のビタミンCの需要量が問題となります、一般の家庭で毎食膳に供せられる野菜量、例へば毎食膳に、五切の胡瓜（四十グラム）を食したとしても、一日の量は高々十五ミリのビタミンC量に過ぎず、また大根おろし（一人前四十グラム）を食べたとしても、一日の量二十ミリに達しません

◇しかし資源問題として毎食膳に新鮮な野菜類を必ず用意することは困難で、普通一日の量十ミリ前後と見てよいでせう、ではこのビタミンCは人體に一日どれ位必要かといひますと、最少限度健康を維持するためには十ミリから十五ミリは必要で、そのためには毎食膳に上る野菜の量は一日百グラムといふことになります、一方このビタミンCは一般に生野菜、果物等の鮮度の良く保存出來ないもの、即ち葉菜類に多いのですが大根、葱、蕪、蓮根、南瓜等にも相當量に含まれてゐて、更に長期に保存出來る馬鈴薯、甘藷等にも多量にあることは注意すべきです、玉葱、人參、牛蒡等には少く、わさびは比較的多く、唐辛子には非常に多量に含有されてゐます

◇果物では林檎、梨、西瓜、無花果、葡萄等は何れも含量が少く百グラムについて十ミリ以下ですが柿、銀杏、栗等は果物に反して相當多く、柑橘類は最も多量に含有してゐます、その他我々が日常使用する番茶、緑茶及び海苔等にも多量にあることなども生野菜不足の折柄留意すべきでせう（食糧協會朝鮮本部）

紙上病院

虫が這ふ感じ

【問】小生本年十九歳の男ですが、時々背中に虫の這ふやうな感じがしますが、どういふ病氣でせうか、どうすればよくなるでせうか、お示し下さい（惱める男）

【答】神經質の人によくある事です、時局の認識でも深めれば全治しませう（總督府病院）

今晩のラジオ

▲六時タン君の日記（城）京城放送コドモ會▲六時卅分論談（城）寺尾元彦▲七時卅分收穫の秋（遞）▲七時四十分詩吟（城）門田見陳昌▲七時五十分朗讀（東）冬木海外▲八時（東）軍事報道（東）原田鎌壽▲八時十分浪花節（大）梅中軒鶯童▲八時五十分獨唱（東）城多又兵衛日本放送合唱團▲九時十分物語（東）東山千榮子

家庭メモ

肉料理をする時

肉そのものを美味しく頂きたい時、例へばローストや燒きの場合は強火で焼いて早く表面に膜を作つて、中の甘味が外に出ないやうにします

野菜のゴタ煮やスープのやうに汁を美味しく頂きたいときは肉を小さく切り汁にする水に暫く入れておいてから、火にかけ次に加熱してゆきますと、成分がどんどん汁に溶け込み美味しいスープが出來ます

全朝鮮寫眞聯盟主催　第八回　朝鮮寫眞展覧會

出品締切＝十一月五日まで

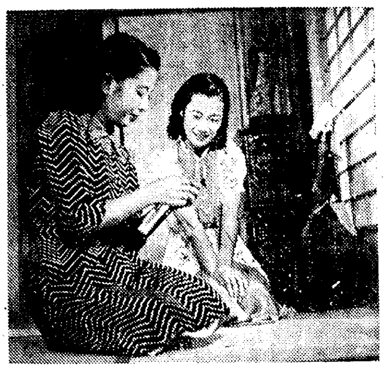

『君と僕』の試寫

京城では十五日頃か

朝鮮軍司令部報道部製作日夏英太郎監督の映畫『君と僕』はいよいよ十一月七日頃までに全部完成の見込みとなつたが、東京では陸軍省報道部主催で十二日に東京劇場で軍官民招待大試寫會あり、十五日前後には朝鮮軍報道部主催で京城でも招待試寫會を行ふ豫定であるが、これが配給は内地、台灣は松竹で、滿洲は滿映で行ひ、鮮内配給は本部用氏（高麗　書　）が行ふこととなつた

同作品の鮮内用プリントは五本で平壤、咸興、釜山は京城と同時封切になる模様である、尙東京における試寫會列席その他の用務で軍報道部芥川小佐は一日上京の豫定【寫眞＝『君と僕』に於ける淺野綾子と金素英】

演藝放送の新人を募集

京城中央放送局では本年度演藝放送の新人を左記の要項で募集することになつたが、希望の向は奮つて應募されたいといつてゐる

（一）募集種目　詩吟、音樂、物語

（二）應募資格　演藝放送の經驗なき京城府内および近郊居住者

（三）應募方法　官製往復はがきに住所氏名年齡および簡單なる演藝經驗を記し府内貞洞町京城中央放送局第一放送部演藝係宛申込のこと

（四）申込締切　十一月十日

【備考】（イ）詮衡日時は締切後通知す（ロ）詮衡の際の演奏樂器、曲目、台本等は詮衡當日各自持參のこと

「豐年歌」スチール展

丁子屋で開催

高麗映畫株式會社では方漢駿監督金井成一撮影の昭和十六年度下半期作品『豐年歌』が完成したので折柄の豐年祭を祝ふ意味で『豐年歌』のスチール展を卅一日から十一月二日迄三日間丁子屋四階ホールで開くことになつた

次週番組

浪花館（二日から六日まで）◆新興東京作品、京山くみ子新出演、淡島みどり主演『白衣の天使』◆獨テラ作品、ハインス・パウル監督、テオドル・ローズ・インゲボルグ・ハーテル主演『海洋兒』

京城寶塚劇場（四日から十日まで）◆寶演『テイチクレコード專屬歌手水島早苗とその樂團』◆日活京都作品、嵐寛壽郎、市川春代主演『右門江戸姿』◆日活多摩川作品、井染四郎、瀧口新太郎主演『希望の海』

喜樂館（五日から九日まで）◆日活多摩川作品中田弘二、日暮里子主演『女性の罠』◆日活京都作品、澤村國太郎主演『血煙神田祭』

京日文化映畫劇場（六日から十二日まで）▲日本ニュース（七十三號）▲朝鮮ニュース（二一號）▲朝日特作『約一年後流篇』（二卷）▲文化映畫『國定教科書』（二卷）▲獨逸ウフア文化映畫『蜜蜂の集團生活』（二卷）

和信映畫館（六日から十二日まで）▲日本ニュース▲朝鮮ニュース▲東寶映畫超特作、演出山本嘉次郎、榎本健一・岸井明・服部富子・渡邊はま子主演『孫悟空』後篇

☆みすず會例會　十一月五日（水）午後一時から丁子屋社交室で開催、詠草一首（漢江通一ノ一ノ一八八百瀨百代氏宛）送附のこと

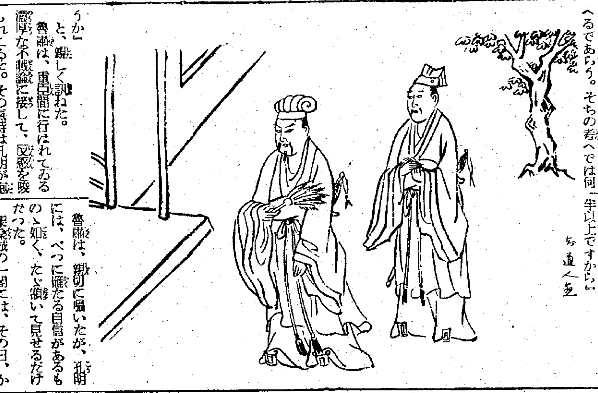

三國志【644】

赤壁の卷

吉川英治作　矢野橋村畫

舌戰（二）

百萬の魏兵だけならまだ怖れるに足らぬとしても、曹操の手には今、數千艘の水軍も調つてゐる。水陸一手となつて、下江南進して來た場合、それを防ぐには、呉の兵馬軍船も大半以上損傷されるものと覺悟しなければならない。

不戰論を主張する人々は飽くまでその非を鳴らした。

『たとへ勝つたところで、その消耗から來る國の疲弊は、三年や四年では取返しがつきますまい。降伏に如くなしです』

評議は長くなるばかりだ。孫權の出はなは煙らないのである。孫權はやゝ疲れを見せた。

『衣服を更へてまた會はう』

と、席を起つて殿裡へ隱れた。

衣を更へるとは、休憩の意味である。

魯肅はひとり彼に從いて奥へ行つた。孫權は意中を察して、

『魯肅。そちは最前、べつに意見があると云つたが、こゝでなら云へるであらう。そちの考へでは何うか』

と、親しく訊ねた。

魯肅は、重臣間に行はれてゐる濃厚な不戰論に接して、反感を覺えてゐた。その氣持は孔明が抱いてゐた所信とむすびついて、勃然と主戰的な氣を吐くに至つた。

『宿將や重臣の大部分が、ひたすらに、わが君へ降參をお勸めする理由は、みな自己の保身と安逸をさきに考へて、君のお立場も國辱も大事と考へてゐないからです。――彼等としては、主君をかへて、曹操に降參しても、低くも位階は從事官を下らず、牛車に乘り吏卒をしたがへ、悠々、士林に交遊して、無事に累進を得ては州郡の太守となる榮達も約束されてゐるわけです。それに反して、わが君の場合は、よく行つても、車一乘、馬數匹、從者の廿人も許されゝば、降將の待遇としては關の山でせう。固より南面して天下の覇業を行はんなどといふ望みは、もう死ぬまで持つことはできません』

當然、若い孫權はうごかされた。彼はなほ多分に若い。消極論には疑ひを抱くが、積極性のある者には、本能的にも血が高鳴つた。

『なほ詳しい事は、臣が以前から伴れて來た一客を召して、親しくそれにお訊ね遊ばしてごらんなさい』

『一客とは誰か』

『諸葛瑾の弟、孔明です』

『おう、臥龍先生か』

孫權も彼の名は久しく聞いてゐる。しかも自分の臣諸葛瑾の弟でもある。さつそく會ひたいと思つたが、然し、その日の事もあるので、評議は一應取止め、明日また改めて衆臣を集めべし―と諸員へふれ渡した。

次の日の早朝、魯肅は、孔明をその客館へ迎ひに行つた。前の夜から報らせがあつたので、孔明は齋戒沐浴して、はや身支度をとゝのへてゐた。

『けふ呉君にお會ひになつて、曹操の兵力を問はれても、餘り實際なところをおいひにならない方がよいと思ひます。何分、文武の宿老には、事勿れ主義の人物が大半以上ですから』

魯肅は、親切に囁いたが、孔明には、べつに期たる自信があるもの、如く、たゞ頷いて見せるだけだつた。

柴桑城の一閣には、その日、かくと聞いて、彼を待ちかまへてゐた呉の智謀と英武とが廿餘名、同じく冠をいたゞき衣服を正し、白髮黑髮、細眼巨眼、痩躯肥大、各々異色のある威儀と沈默を守つて、

（さて。どんな人物?）

と、いはぬばかり居並んでゐた。

孔明は、清々しい顔をして、魯肅に導かれて入つて來た。そして居並ぶ人々へいちいち名を問ひ、いちいち禮を施してから、

『いたゞきます』

と、静に客位の席へついた。

その擧止は靜爛。その姿は晃々と雲を凌ぐ山とも見え、山にかくれた月とも思はれる。

（さては此人、呉を說いて、呉を曹操に當らせんため――單身これへ來たものだな）

さすが呉國第一の名將といはれる張昭は、じろと擬間に、さう呟やいてゐた。

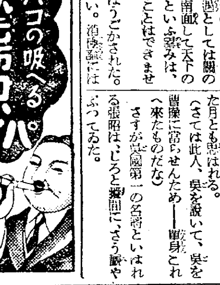
タバコの吸へるパイプ　血壓喘息
高血壓、喘息、ニコチン中毒等の方はタバコをやめずにこのパイプで吸へば害がありません
山岸天佑堂　京城府本町一
朝日商事　大阪市東區石町

毛がはへる
私は生れ付き無毛性にて誠に恥しい又悲しい思ひを續けて參りましたが苦心七年の經驗により不思議に毛のはへる專門學を發見致しました、毛の無い人ハゲの人は今直ぐお手紙下さい、自宅で秘密に毛をはやした私の發見と體驗談等詳しくお知らせ致します
大阪市浪速區元町五丁目一番（美容家）安藤文子

コヂレタ慢性難病に　醫學大家の激奬する靈寶石療法
適應症　神經痛・リウマチス・カリエス・肋膜・關節炎・肺病・不眠症・せきぜん・中風・癌・慢性胃腸病・ぢ・疾病・肩コリ・婦人科疾患
代理店急募　規定書進呈郵券十錢要
今スグお試みを！
實驗報告說明書無代進呈　◇最初の御申込者に限る
大阪市西區北堀江上通一　セフランス本舖　電話新町二四五三番

らい病
治療の特效藥…三十年間餘の苦心研究の結果、世に出した御存知の方は無代進呈致します
金で買はれぬ有益な說明書を無代進呈致します
大阪市北區浪花町十四　鶴見哲山

りん病に困る方へ
天授治淋散
正しい手當法……無代で差上げます
◇…どんな惡性のりん病もコヂレタ慢性淋病も辛い婦人淋病も自宅にて秘密に僅かな費用で早く治療出來る一風變つた評判の家傳療法あり…すぐハガキ下さい。詳しい療法を無料でお知らせ致します
金澤市東馬場一〇　田村天授堂

喫煙代用に　蜆橋のオゾンパイプ
各地有名藥店、百貨店に有り　大阪　オゾン商會

ニキビ
ひどいニキビで永らく苦んだ私がスッカリ治つた自宅療法の體驗談をお知らせ致します、ハガキ下さい
大阪市浪速區元町五ノ一　百春堂美容部　（カタログ進呈）郵稅五錢要

時局適應スル健全ナル　情操教育　"音楽"

ラッパ鼓隊・ブラスバンド其他樂器・樂譜
中井ラッパ工場直賣　（カタログ進呈）郵稅五錢要
大阪市南區日本橋筋四丁目五　紅屋樂器店　電話戎八四三　振替大阪一〇四七二番

印刷と紙器　紙加工一切

（御注文に應じます）
大阪市南區順慶町通一丁目五〇　新光商會　電話船場五八二五番

A-O　結核免疫元
有馬・青山・太田三博士創製
結核檢診（ツベルクリン反應マントウ氏反應）
卅 強陽性　廿 中等陽性　十 弱陽性　土 疑陽性　一 陰性
結核感染の確證とす　此中に結核感染者と未感染者とありて其の識別困難なり
虛弱體質（顔より陽性に注意）顔面蒼白。食慾不振。偏食。體重減少。微熱。盗汗。咳嗽。陰鬱。寒胃。疲勞感。神經衰弱等の徴候有る者は特に結核發病の段とみるべし。此場合A・Oは發病防止に最適の免疫劑なり。（早期治療）
適應症　肺浸潤、肺門淋巴腺、肺尖加答兒、肺結核初期、結核疑症、喘息、肋膜炎、腹膜炎、眼結核、外科結核、其他の結核性疾患。バセドウ氏病、甲狀腺腫
AO使用中にはツベルクリン反應を檢せざるを宜しとす
（要說明書）
製造元　有馬研究所　販賣元　大阪市東區高麗橋二丁目二十七　須美商店

G--12
手
普通のクリームをベタベタぬつても手は美しくなりません
此のクリームは手の肌を生地から浄化するのでメキメキ賣出した人氣者です
見本贈呈　デパート藥店化粧品店に有
美手專門の藥用クリーム
ヒスタメント
本舗　寶製藥株式會社（味の素系）

歯の汚れがよくとれる！
香味の優れた　ライオン粉歯磨
僅か三十秒で口内の細菌や歯垢を除去しムシ歯の原因を除く。
公定價格品
117

商業登記公告

○合名會社南鮮貿易會社變更　社員十場善一郎ハ昭和拾六年九月拾五日其持分全部ヲ左ノ者ニ讓渡シテ退社シ左ノ者之ヲ讓受ケ入社ス　[illegible]　金貳萬圓也　價格金五千圓（全部履行）[illegible]　神戸市神戸區北野町四丁目九番地　[illegible]

○九州油肥株式會社變更　取締役代表取締役東信助ハ昭和拾六年九月貳拾日死亡ス　昭和拾六年九月貳拾六日登記

○合資會社杉本商店解散　昭和拾六年八月參拾壹日總社員ノ同意ニ依リ解散ス　昭和拾六年九月拾參日登記　京城地方法院

○文配人選任　京城府[illegible]　會社ノ支配人[illegible]石[illegible]　昭和拾六年八月參拾日選任　昭和拾六年九月拾參日登記　京城地方法院

○朝鮮京東鐵道株式會社變更　取締役内田[illegible]ハ昭和拾六年八月[illegible]日任期滿了ニ依リ退任シ左ノ者取締役ニ就任ス　[illegible]　昭和拾六年九月拾參日登記　京城地方法院

胃腸　結核　虛弱兒　妊產婦
ORYZAE
錠劑　オリザーゼ
高度の消化力と、細胞賦活作用は、健胃强腸に導きます
紫外線照射による酵素群と、カルシウムとの綜合作用は特に、結核性疾患に好結果を齎します
主要性分の相乘作用は、全身の抵抗力を著しく昂めます
大阪　乾卵新藥部　東京

151
淋病

REBAIL forte
急性淋病　慢性淋病　副睾丸炎　膀胱炎　尿道炎　攝護腺炎　化膿性淋巴腺　人科疾患　中耳炎　扁桃腺炎　蓄膿症　齒槽膿漏
舊來の療法を覆す
淋病は姑息な療法では治らない。疼痛や排膿が止んでもそれは表面の事で、肝腎の菌は複雜な尿道管で平然としてゐる。勿論、不治の慢性になるのが落ちである。強力リベールによる治療は從來の姑息手段でない。腸壁から吸收された化學物質が強烈な殺菌力を揮ひつゝ全身を循り拔本塞源的に菌を鏖殺する。故に僅か一兩日で症狀を鎭靜し、次で短時日に完全に治癒する。上掲患者は試されたい。
發賣元　大阪市東區久太郎町　竹村製劑所
強力リベール　錠
國產高級二基性アミノ酸製劑

經濟琹

臨時議會に提出の米穀增產臨時對策

◇…從來重大性に鑑み、政府は來月十五日召集の臨時議會に米穀增產臨時對策として米穀需給調整特別會計の追加豫算並に同會計に屬する米穀證券發行に關する借入金の最高限度擴張に關する改正法律案及び米穀應急措置法改正法律案を提出することになつたが、目下農林當局において之が具體案を檢討中であるがその骨子は左の如きものである

◇…即ち(一)米穀需給調整特別會計の追加豫算案は過般決定を見た米價對策により本年產米より內地米石當り五圓、朝鮮米二圓、台灣米一圓のそれぞれ生產獎勵金を交付することとなつたが、このうち台灣米は內地移入分について政府の特別會計により負擔する、よつて農林省では右に要する財源を右特別會計の追加豫算として計算要求する、その額については未だ決定してゐないが大體二億圓前後を要することとならう、而してこれらの獎勵金はインフレ抑制のため內地とも米穀證券を以て交付する筈である

◇…(二)米穀證券の借入金最高限度擴張は明米穀年度より內地產米の買入二重米價採用に伴ふ右石當一圓の負擔、外米、內地產大麥裸、朝鮮滿洲雜穀、その他米麥以外の食糧農產物及びその加工品の買上を行ふことゝなつたので現行十四億圓を一躍廿五億圓程度に增額せんとするものである

◇…(三)米穀應急措置法を改正し右特別會計の負擔において獎勵金支出の途を講ずる

"將來石炭も從濾うけん"

井坂商工課長談

廿八日の定例閣議において企畫院議案より鐵鋼業をはじめ重要產業統制令に依り第一次重要產業統制會を設立を發表、政府は卅日閣令を以て重要產業指定規則を公布することとなつたが、鐵鋼業に關する限り朝鮮をも含め內外地を通じて一本建の統制會を設立する方針であるが右につき井坂商工課長は語る

中央の從濾に對し朝鮮としても加入後何等問題となるべきものもないので、鐵鋼業に限り統制會の加入を認めた譯であるが、將來は滿洲國の鐵鋼業も一元的に包括されることゝなるであらう、その他の業種についても未だ何等折衝もないが、或る時期に達すれば石炭について何等かの折衝があるものと思ふが、その時の狀況に依つて朝鮮の態度を決めたいと思ふ、第一次には指定されてゐないが、化學工業に就いて熱心な從濾があつたがこれは內地に於ける設立後の狀況に依つて加入の可否を決定することに話がついた

常設經濟懇話會

來月八、九兩日大田で

常設戰時經濟懇話會は來る十一月八日から二日間大田に於て開催されるが本府からは商工、物價、經濟警察、稅政、管理、理財、企畫第一課係官出席、八日午前は一般關係者と懇談、午後は一般との個別的懇談、九日は忠南道關係方面との懇談を行ふ

金聯異動(三十日附)

慶北支部參事 太田與八
命事業部販賣課長 忠南支部參事 高木武治郎
命慶北支部在勤

殖銀臨時總會

定款變更の件附議可決

殖銀ではさきに殖產銀行令及び朝鮮重要產業資金供與に關する制令の改正に伴ふもの(一)從來政府保證債券發行の限度については拂込資本金の十五倍を超え得ないといふ制限にあつたのを右制限が撤廢され、政府保證債券に關する限り銀行令に依る制限に商法第二百九十七條の制限を受け得ないこととなつた(二)政府保證債券資金をもつて殖產銀行令に規定する融通方法による業務の外に從來認められてゐた株式の應募又は引受に加へて更に十五年以內の期限償還の方法により船舶又は製造中の船舶を抵當とする貸付にも適用せられることが認められたこと

米倉總會

朝鮮米穀倉庫では廿日午前十一時から同社會議室において第十二期定時株主總會を開催、當期利益金處分案(配當八分据置)定款一部變更(支店を京城に新設)を原案通り可決した、利益金の處分は次の如し(單

けふの市況

株式 整理商內 一呆調

前場 月末關係による整理商內のほかは引續いて閑散、即ち短期新東は百五圓三十錢に寄付き、引値は五圓七十錢と僅か三十錢の開値幅に止まり、新鐘は商內出來不申、高周波は內地市場安につれて四十九圓五十錢の安値に迎込まれたが減配說が濃厚であつた

後場 (下押す) 格別悪い材料は見當らないが、當限納會間際に至つて長期市場に若干の賣物が出て新株安を動機に新東株も追隨安となり八十錢安の百四圓二十錢、高周波四十八圓九十錢と六十錢方安つが、市況保敷不振の折とて人氣は頗重い

けふの動き

◇京城(後場) 前日比較
新東 一〇四、七 七安
高周波 四九、六 二安

◇東京(後場) 前日比較
新東 一〇四、七 六安
鐘紡新 七五、八 一安

彈照

仕手のついてゐる實物はそれぞれの動きを見せてゐるが清源主力株は殆んど變りがない▲高周波の大台割れは一般の空氣を悪くしたが新東は相變らず百五圓臺に踏止まり底は固い振合ひが見受けられ朝鮮機械は賣物がないまゝ無い物高となつてゐる▲最近の市場の商內ぶりは閑散に輪をかけたやうなものだ▲例へば新東にしてもさうである▲申譯的な商內で辛じて出來不申を免れる有樣だ▲何分內外情勢が複雜多岐に亙つてその見透しが容易でないとすれば商內が寂れるのもやむを得ないが事業株は下へ行く氣遣ひがないとすれば自然上にも用がないわけである▲とすれば保合ふが途地がない▲要する思惑の至極當然の話で何んら異とするところはないが一流株と二、三流株との値開きは漸次擴大化模樣にある▲これは企業合同による時局の反映であり重點株の堅實さが現はれて來たことは注目される

實物 區々

月末關係による整理商內が漸く目立ち立ち場面やや活氣をおびて來たが相場は朝鮮機械が獨歩高を示した程度ほかは概して保合乃至は尻り程度であつた。主なる出來値左の如し

高周波四九、六—四一五—四五—六▲朝鮮機械四五、〇—一四八—五、二—五一—六、〇—六、五—七、〇—七、五▲小林四三五▲金剛第七二、五▲同新四六八▲南電新一五、七▲朝鮮製鍊二九、〇▲日本マグネ四〇、〇▲東拓座新一〇、五▲服部製作一七、〇▲日華紡七七、五▲淺野一新二七、〇▲鑑東炭新八、五▲昭下鐵四九、九▲ホルネオゴム一六、五

感受性に乏し

目下市場の最大關心は日、米關係の新展開如何に注がれてゐるが、その實相については何人たりとも窺ひ知る術もなく、僅かにアメリカ側よりの情報を唯一の手懸りとしてゐるので、この方面よりのニュースは大小の如何に拘らず特に衆目をひいてゐるが、これまた莫然たるものがあるので、相變らず氣迷ひを深めてゐる、しかし廿七日のル米大統領の放送演說が日米關係について直接言及しなかつたことは今後の日、米交渉に再開の餘地が殘されてゐるのではないかと見る向きも尠くない、從つて現在の株價は材料的に動搖さへつけば長い間底練りが出來てゐるだけに當然上昂れと見るべきであるが、何分來月中旬には臨時議會の召集があり、この方面の成行眺めもあるので一氣上伸も困難の振合ひである、更に角最近の市場は好惡材料の感受性に乏しい、悪材料はあつても株價統制令の下支へによつて下にも行かない代りに上にも全然用のない相場となつて來た、昨今の閑散ぶりは實に徹底したもので從て動きさうもない、結局動機づけられるのは來月中旬以後とならう、議會の模樣もはつきりして來るとゝもに現在の長期中限の高値取組玉のほぐれ具合によつて仕手の活潑なる動きが豫想され、それまでは平凡な場面の連續と見られる

高周波本玉調 (卅日現在)

(賣五店買十五店)

◇賣方		◇買方	
吉村	一、一一〇	金谷	一、一八〇
山本	五四〇	大原	八一〇
安東	四九〇	立山	六八〇
內海	一〇〇	東亞	六八〇
勝屋	七〇	京證	五七〇
代行	一、八五〇	新田	三二〇
合計	八、六五〇	昭和	三二〇

生糸 閑散

【横濱電話】夏秋蠶收繭豫想は三割減、輸入生格差固定散衣などにて人氣後々引締り、各限一—二錢高ながら強弱とも新手出し控へに商內模散を極め、十一月限十四圓七十九錢先限一五四圓トビ一錢と高に手堅く引けた、實物市場も夏秋蠶減收豫想など強氣的材料と好感され實人態度硬化し値段は概して二圓五十錢を唱へられ、白卅四中D格一千四百八十五圓、黃卅四中D格一千三百七十七圓五十錢振合にて賣行き模樣である

債券市況 乘替へ累增

翌月發四分利勸業債券に買氣集中して賣切れとなつた他は目立つた變化なく、氣配大體引續き商狀を示した、なほ新債券は發行直後よりも日のたつに從ひ、需要增加の傾向にあり、殊に豆債券との無料乘替へが累增して來た

◇割引債券(廿圓券)(單位錢) [illegible]
◇復興債券(廿圓券) [illegible]
◇復興債券(五圓券) [illegible]
◇勸業債券(十圓券) [illegible]
◇貯蓄債券 [illegible]
◇報國債券 九回一〇〇〇 十回一〇〇〇 (日本勸業銀行京城支店調)

生鮮菁果市況

(京城中央卸賣市場調)

鮮魚 前日に比し入荷は增加したが、相場は深押しもなく大體下落つた

△鮮魚の部(卸賣十貫建てし・五キロ單位錢)

品名	高値	安値	產地
マダイ	[illegible]	[illegible]	近海
アマダイ	[illegible]	[illegible]	南鮮
イワシ	[illegible]	[illegible]	鮮內
ボラ	[illegible]	[illegible]	鮮內
サヨリ	[illegible]	[illegible]	鮮內
ブリ	[illegible]	[illegible]	鮮內
ヒラス	[illegible]	[illegible]	鮮內
サワラ	[illegible]	[illegible]	鮮內
マナカツヲ大	[illegible]	[illegible]	鮮內
同(小)	[illegible]	[illegible]	同
ソウダガツヲ	[illegible]	[illegible]	鮮內
スズキ(上)	[illegible]	[illegible]	鮮內
同(並)	[illegible]	[illegible]	近海
ニベ(上)	[illegible]	[illegible]	同
同(並)	[illegible]	[illegible]	鮮內
ハモ(上)	[illegible]	[illegible]	鮮內
同(並)	[illegible]	[illegible]	鮮內
マコチ	[illegible]	[illegible]	鮮內
ヒラメ	[illegible]	[illegible]	鮮內
キス	[illegible]	[illegible]	鮮內
アナゴ	[illegible]	[illegible]	鮮內
クルマエビ	[illegible]	[illegible]	鮮內
コウライエビ	[illegible]	[illegible]	鮮內
マダコ	[illegible]	[illegible]	南鮮
イワタコ	[illegible]	[illegible]	北鮮
甲イカ	[illegible]	[illegible]	南鮮
マカジキ	[illegible]	[illegible]	內地

△蔬菜の部(十貫建)

品名	高値	安値	產地
柚子	[illegible]	[illegible]	山口

株式 (卅日)

朝取短期

銘柄		寄付	大引	高値	安値
朝新	前/後	[illegible]	[illegible]	[illegible]	[illegible]
大新	前/後	[illegible]	[illegible]	[illegible]	[illegible]
東新	前/後	[illegible]	[illegible]	[illegible]	[illegible]
鐘紡	前/後	[illegible]	[illegible]	[illegible]	[illegible]
同新	前/後	[illegible]	[illegible]	[illegible]	[illegible]
朝石	前/後	[illegible]	[illegible]	[illegible]	[illegible]
同新	前/後	[illegible]	[illegible]	[illegible]	[illegible]
高周波	前/後	[illegible]	[illegible]	[illegible]	[illegible]
郵船新	前/後	[illegible]	[illegible]	[illegible]	[illegible]
マグネ	前/後	[illegible]	[illegible]	[illegible]	[illegible]
製鍊	前/後	[illegible]	[illegible]	[illegible]	[illegible]

朝取算定と日步

銘柄	算定	日步	代引
朝新	[illegible]	[illegible]	[illegible]
大新	[illegible]	[illegible]	[illegible]
東新	[illegible]	[illegible]	[illegible]
鐘紡	[illegible]	[illegible]	[illegible]
同新	[illegible]	[illegible]	[illegible]
滿業	[illegible]	[illegible]	[illegible]
弘中	[illegible]	[illegible]	[illegible]
高周波	[illegible]	[illegible]	[illegible]

朝取短期建玉表

銘柄	賣方	買方	建玉數
朝新	[illegible]	[illegible]	[illegible]
大新	[illegible]	[illegible]	[illegible]
東新	[illegible]	[illegible]	[illegible]
鐘新	[illegible]	[illegible]	[illegible]
同新	[illegible]	[illegible]	[illegible]
滿業	[illegible]	[illegible]	[illegible]
高周波	[illegible]	[illegible]	[illegible]
弘中	[illegible]	[illegible]	[illegible]
短期			[illegible]

大株長期 / 大株短期 / 東株長期 / 東株短期 / 大株短期總合 / 東株短期總合

[illegible]

商品 (卅日)

△橫濱生糸 / ▲現物業保等 [illegible]

米 / 綿 (卅日) [illegible]

金融 (卅日)

日銀帳尻(廿九日) [illegible]
朝銀帳尻(廿九日) [illegible]

現株仲値 (卅日 十一時調)

[illegible]

立川飛行機推獎

近代戰勝敗の決定的要素は一つに航空機の如何に在りと云つても過言ではなく、[illegible]

東京 二丁目 藤本ビルブローカー證券

藤澤六段・鈴木初段 二三番碁

第二回

六段 藤澤庫之助
二子 初段 鈴木圭三

持時間各七時間

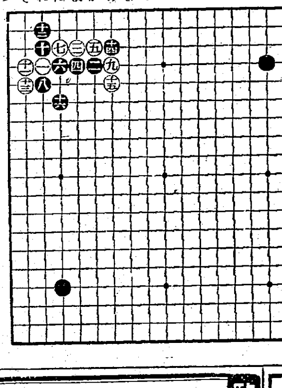

○九わ四 ●十れ三 ○十一そ四 ●十二れ二 ○十三そ五 ●十四わ三 ○十五わ4 ●十六た六3

難解の手筋

評解七段 林有太郎

◇黑十六は普通「よノ六」と飛んで置く處でありさう打てば參考圖(二)の黑一以下九までの形が想定されるのだが、譜の如く十六とコスム手は、先年加藤七段對橋本七段において、加藤氏新工夫の妙案である。かう打たれると白九の手では戰つて十四とノビてゐるのもあるが、白の氣構へとしても九とアフツて行きたい處だ九で十四にノビれば黑は「たノ十」の星に開いてゐる形となる。◇白十五と立つたとき黑が「たノ二」と曲つてゐれば、白の二子は取れるのであるが、それは參考圖(一)の白四までと、二子を捨てゝ上を塗る形となつて、黑不利とされてゐる。

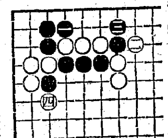

參考圖(一)

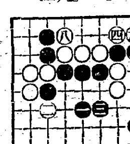

參考圖(二)

◇(觀戰記)難解なこの新定石は藤澤君の最も得意とし、研究しつくしてゐる手筋だから、鈴木少年、此處で一番、愼重に頑張る必要があるもなかなか困る意味があるので鈴木君が此處にその手法を應用したのである。

本社特選 廿四棋士 勝繼戰

第一回 (萩原八段一回勝一回目)

香落 八段 萩原淳 六段 平野信助

△三四步 ▲二六步
△三二銀 ▲七六步
△四四步 ▲二五步
△三三角 ▲一六步
△三五步 ▲四八銀
△四二銀
△三四銀 ▲一五步

練達の士

觀戰記 金易二郎

前回、加藤六段は見事な新戰法を試みて鐵の關將萩原八段を苦悶させたが、切迫する持時間に追ひ立てられて、あたら好局を水泡に歸してしまつたのである。

香落戰に黎明を告げるものとなるのであらう……必死に精進する若い棋士の力強く、逞しい足音が耳朶に聞えて來る樣だ。

加藤君敗れて、今度は平野六段登場——再び豪勇萩原八段と香落戰。

平野六段は林檎の產地として有名な青森縣の出身者で、故大崎熊雄名人門下、勝敗一道に生きる棋士としては稀しい程、溫厚で、棋風もそれを反映してか、柔か味があり理論的、隨つて相手が一度び躓けば頑強に絡みついて立ち直る隙を與へない粘強さがある。

駒を手にして廿五年間、練達の平野六段の番戰譜は、起伏多く、味ひ深いものであらう。

(本日の指了り盤面) 持駒▲平野氏 ナシ

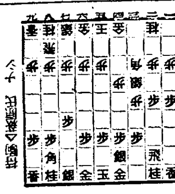

木村名人講評

專門棋士の身上は、若し戰に負へつゝ、最後まで勝味を失はぬことである。要約すれば不撓不屈の精神力である。[illegible]

新刊紹介

▲科學ペン(十一月號)發賣 科學社論人達作品發表(五十錢)東京 科學ペン社

株界の華新時代に 即應すべき新書道の實践 真の証券積術者は 白井證券取引店の 牟申科用を
朝鮮取引所取引員 京城府黃金町二丁目

臨戰下の投資
小額投資歡迎
株式を一部資產家の獨占に委して置く時代ではありません。高度國防國家の樹立のためには凡ゆる大衆小資金をも動員して國家の要請に應ずべきです。御自分に適當な有望なる國策株式選定推薦申上げます
大原證券 京城府明治町二丁目 電話本局②代表五一三一三

朝取一般取引員 有價證券現物賣買
山本源作商店
京城府明治町一丁目 電話本局②五一九一一番
滿洲山源證券株式會社 奉天加茂町八號

株式賣買 短期現物
東亞證券
朝取一般取引員・京城黃金町二・電話代表本局五一六一

證券 報國
二田原商店
朝取一般取引員 京城府黃金町二 電話本局②五一〇七〇

朝鮮取引所賣物取引員
三和株式現物店
御紹介次第調査回答
京城府明治町一丁目 電話本局② 6101 6102 6103 6104 6105 6013

高血壓 腦溢血 動脈硬化に 海貴來
便秘が續くと血壓が高くなり、肩がこり、中風を起す危險が伴ひます。
人により四十臺で腦溢血を起す人もあり、五十臺で起す人又六十臺で起す人等があるが七十、八十、九十になつても壯者を凌ぐ程の達健な人もある。かやうな相異は何に因るかといへば動脈が硬化せるか動脈が硬化せざるか、此一事に外ならぬのである。硬化したる動脈の人は早く腦溢血を起すばかりでなく老衰現象も早く起る。動脈硬化症には海貴來の服藥治療の持續を推奨す
定價 二圓、四圓、六圓、十一圓、二十圓 全國各藥店に有
發賣元 東京本郷區湯坂町五二 河合洋行 振替東京四六一八二
C10-64

皮膚病に
ビタミンA・D軟膏
ビタミンADを亞鉛華軟膏と殺菌力の強い紫外線照射脂油に應用した理研の新外用藥です是非お試し下さい
二〇瓦 五〇錢
(株)玉置商店
理研エクシン

パピリオ
粉白粉 クリーム 口紅 ほほ紅
B13

ミツワ肝油ドロップス
日英米佛特許 登錄商標 河合藥學博士發明 吉田廣學博士檢定
高度國防國家へ 高度榮養より

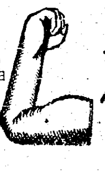

故に絕對少量で所期の目的は充分に到達し得ると同時に消化器內に長時間滯留に依て起る嘔吐や有害脂肪に依る胃腸障害等絕無です
創れ 一億の健康體
一日一顆乃至二顆
151

晝間の疲れもなんのその
仕事を終へて一風呂 あびた心地よさ 汗も汚れも一流し 頭髮も清潔に手入れ 目だたない程のお化粧 氣色もすがすがしく あすも元氣で働かう
丹頂チック
金鶴香水株式會社

カオール 口中殺菌劑 衛生口錠
咽喉保護に
本劑の常用をお奨め致します
カオールは口より侵入する諸種の病菌を豫防し、咽喉の乾燥を霑ほし、精神を爽快にします
故に……
室內に長く居る時、飲食の後、外出の時、人込に居る時、疲勞、倦怠の時等には
忘れずにカオール二三粒を御服用下さい
本舗 株式會社 安藤井筒堂藥品部 東京市日本橋區水天宮前

よい薫りの永く保つ! 原料のオリヂナル香水

近代人の志から染
製法 專賣特許
粉末一品式で衛生無毒
帝大化學實驗室にて研究完成した白毛染
ナゴン 納言
▲誤つて飲んでも別條ない程の衛生品です、今迄の白毛染の樣に流產、死產を起さず、また視力や內臟を冒さず
▲粉末一品を水で溶くだけで直ぐ染まり
▲染めたと氣付かれぬ自然の艶の美しい黑髮となる
▲皆さんの健康のため毛髮のため、安價なものに迷はず御使用になれば無比の價値がすぐ判ります
大阪市東區南久寶寺町三・宇野達之助商會藥品部 振替大阪三五一五九番・全國百貨店藥店にあり
定價・四〇錢・六〇錢・送料十錢(海外送料加算)

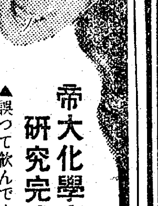

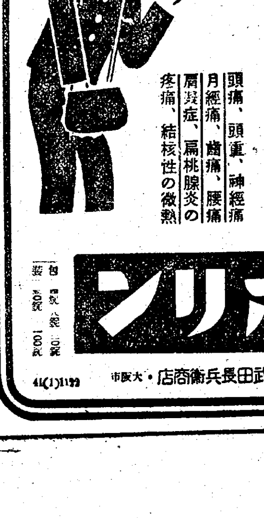
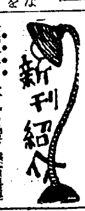
感冒に お忘れなく
頭痛、頭重、神經痛
月經痛、齒痛、腰痛
肩凝症、扁桃腺炎の疼痛、結核性の微熱
ソボリン
製造發賣元 株式會社 武田長兵衛商店・大阪市